

Encuesta sobre las Expectativas de los Especialistas en Economía del Sector Privado: Mayo de 2018

Resumen

En esta nota se reportan los resultados de la encuesta de mayo de 2018 sobre las expectativas de los especialistas en economía del sector privado. Dicha encuesta fue recabada por el Banco de México entre 34 grupos de análisis y consultoría económica del sector privado nacional y extranjero. Las respuestas se recibieron entre los días 23 y 30 de mayo.

El Cuadro 1 resume los principales resultados de la encuesta, comparándolos con los del mes previo.

Cuadro 1. Expectativas de los especialistas sobre los principales indicadores de la economía

	Media		Mediana	
	Encuesta		Encuesta	
	abril	mayo	abril	mayo
Inflación General (dic.-dic.)				
Expectativa para 2018	3.98	3.92	3.98	3.94
Expectativa para 2019	3.65	3.63	3.58	3.55
Inflación Subyacente (dic.-dic.)				
Expectativa para 2018	3.54	3.55	3.53	3.54
Expectativa para 2019	3.38	3.39	3.36	3.36
Crecimiento del PIB ($\Delta\%$ anual)				
Expectativa para 2018	2.21	2.26	2.30	2.25
Expectativa para 2019	2.29	2.34	2.30	2.30
Tipo de Cambio Pesos/Dólar (cierre del año)				
Expectativa para 2018	18.83	19.02	18.60	18.92
Expectativa para 2019	18.56	18.72	18.46	18.60
Tasa de fondeo interbancario (cierre del IV trimestre)				
Expectativa para 2018	7.47	7.50	7.50	7.50
Expectativa para 2019	6.69	6.78	6.64	6.75

De la encuesta de mayo de 2018 destaca lo siguiente:

- Las expectativas de inflación general para el cierre de 2018 disminuyeron en relación a la encuesta de abril, si bien la mediana correspondiente se mantuvo en niveles similares. Para el cierre de 2019, las perspectivas de inflación general permanecieron en niveles cercanos a los del mes anterior. Por su parte, las expectativas de inflación subyacente para los cierres de 2018 y 2019 también se mantuvieron en niveles similares a los de la encuesta precedente.
- Las expectativas de crecimiento del PIB real para 2018 y 2019 aumentaron en relación al mes anterior, aunque la mediana de los pronósticos para 2018 disminuyó y la correspondiente a 2019 permaneció constante.
- Las expectativas sobre el nivel del tipo de cambio del peso frente al dólar estadounidense para los cierres de 2018 y 2019 aumentaron con respecto al mes precedente.

A continuación se detallan los resultados correspondientes a las expectativas de los analistas respecto a la inflación, al crecimiento real del PIB, a las tasas de interés y al tipo de cambio. Asimismo, se reportan sus pronósticos en relación a indicadores del mercado laboral, de finanzas públicas, del sector externo, de la percepción sobre el entorno económico y, finalmente, sobre el crecimiento de la economía estadounidense.

Inflación

Los resultados relativos a las expectativas de inflación general y subyacente anual para el cierre de 2018, para los próximos 12 meses (junio – junio), así como para los cierres de 2019 y 2020 se presentan en el Cuadro 2 y en la Gráfica 1.^{1,2} La inflación general mensual esperada para cada uno de los próximos doce meses y los pronósticos de inflación subyacente para el mes en que se levantó la encuesta se reportan en el Cuadro 3.

Cuadro 2. Expectativas de inflación anual

Por ciento

	Inflación General		Inflación Subyacente	
	Encuesta		Encuesta	
	abril	mayo	abril	mayo
Para 2018 (dic.-dic.)				
Media	3.98	3.92	3.54	3.55
Mediana	3.98	3.94	3.53	3.54
Para los próximos 12 meses^{1/}				
Media	3.97	3.87	3.48	3.46
Mediana	3.98	3.90	3.46	3.42
Para 2019 (dic.-dic.)				
Media	3.65	3.63	3.38	3.39
Mediana	3.58	3.55	3.36	3.36
Para 2020 (dic.-dic.)				
Media	3.68	3.65	3.48	3.43
Mediana	3.50	3.50	3.35	3.35

1/ Para esta variable se considera el mes posterior al levantamiento de la encuesta.

Cuadro 3. Expectativas de inflación mensual

Por ciento

		Media		Mediana	
		Encuesta		Encuesta	
		abril	mayo	abril	mayo
Inflación General					
2018	may	-0.26	-0.24	-0.26	-0.23
	jun	0.20	0.20	0.22	0.21
	jul	0.29	0.30	0.29	0.29
	ago	0.35	0.35	0.34	0.34
	sep	0.43	0.41	0.45	0.43
	oct	0.59	0.59	0.60	0.60
	nov	0.82	0.83	0.82	0.87
2019	dic	0.54	0.53	0.55	0.53
	ene	0.48	0.45	0.46	0.46
	feb	0.33	0.33	0.34	0.33
	mar	0.31	0.30	0.32	0.30
	abr	-0.10	-0.13	-0.10	-0.10
	may		-0.29		-0.30
Inflación Subyacente					
2018	may		0.21		0.23

Como puede apreciarse en el Cuadro 2, las expectativas de inflación general para el cierre de 2018 y para los próximos 12 meses disminuyeron en relación a la encuesta de abril, aunque la mediana de los pronósticos para el cierre de 2018 se mantuvo en niveles similares. Para el cierre de 2019, las perspectivas sobre dicho indicador permanecieron en niveles cercanos a los del mes anterior. Por su parte, las expectativas de inflación subyacente para los cierres de 2018 y 2019, así como para los próximos 12 meses, se mantuvieron en niveles similares a los de la encuesta precedente.

La Gráfica 2 y el Cuadro 4 presentan la media de las probabilidades que los analistas asignan a que la inflación general y subyacente para el cierre de 2018, para los próximos 12 meses, y para los cierres de 2019 y 2020 se ubique dentro de distintos intervalos.³ De dicha Gráfica y Cuadro sobresale que para la inflación general correspondiente al cierre de 2018, los especialistas consultados disminuyeron con respecto a abril la probabilidad otorgada a los intervalos de 4.1 a 4.5% y de 4.6 a 5.0%, al tiempo que aumentaron la probabilidad asignada al intervalo de 3.6 a 4.0%, siendo este último intervalo al que mayor probabilidad se continuó otorgando. Para el cierre de 2019, los analistas aumentaron la probabilidad asignada al intervalo de 3.1 a 3.5%, en tanto que disminuyeron la probabilidad otorgada al intervalo de 3.6 a 4.0%, siendo este último intervalo al que mayor probabilidad se asignó, de igual forma que el mes previo. En cuanto a la inflación subyacente, para el cierre de 2018 los especialistas otorgaron la mayor probabilidad al intervalo de 3.1 a 3.5%. Para el cierre de 2019, los analistas aumentaron con respecto a la encuesta precedente la probabilidad asignada al intervalo de 3.6 a 4.0%, al tiempo que disminuyeron la probabilidad otorgada al intervalo de 3.1 a 3.5%, siendo este último intervalo al que mayor probabilidad se continuó asignando.

¹ En específico, se muestra en las gráficas la media, la mediana y el intervalo intercuartil. La media representa el promedio de las respuestas de los analistas en cada encuesta mensual. La mediana es el valor que divide a la mitad a la distribución de las respuestas obtenidas cada mes, una vez que estas han sido ordenadas de menor a mayor; es decir, es el valor en el cual se acumula el 50% de la distribución de los datos. El intervalo intercuartil corresponde al rango de valores entre el primer y el tercer cuartil de la distribución de respuestas obtenidas de los analistas cada mes.

² Se reporta la inflación para los próximos 12 meses con referencia al mes posterior al levantamiento de la encuesta. Las expectativas para la inflación general y

subyacente para los próximos 12 meses con referencia al mes del levantamiento de la encuesta continúan publicándose en el sitio web del Banco de México.

³ A cada especialista encuestado se le pregunta la probabilidad de que la variable de interés se encuentre en un rango específico de valores para el período de tiempo indicado. Así, cada especialista le asigna a cada rango un número entre cero y cien, bajo la restricción de que la suma de las respuestas de todos los rangos de valores sea igual a cien. En las gráficas correspondientes de este reporte se muestra para cada rango el promedio de las respuestas de los analistas encuestados, de modo que se presenta una distribución de probabilidad “promedio”.

Gráfica 1. Expectativas de inflación anual
Por ciento

Inflación general

Inflación subyacente

a) Para el cierre de 2018

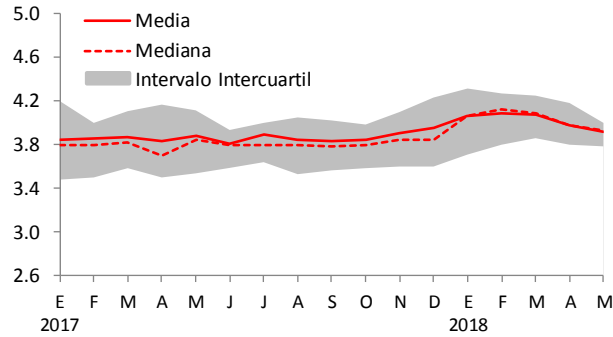

e) Para el cierre de 2018

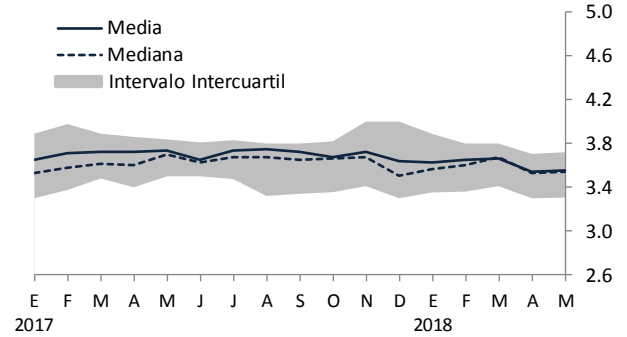

b) A 12 meses

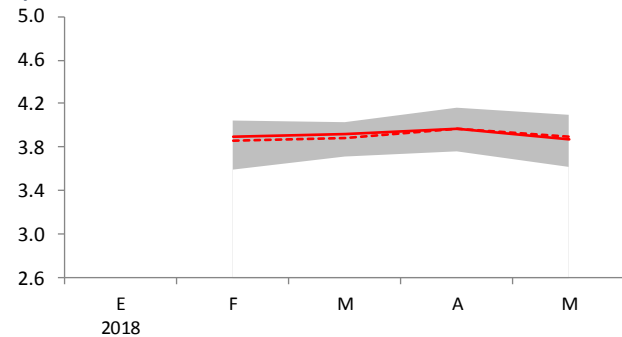

f) A 12 meses

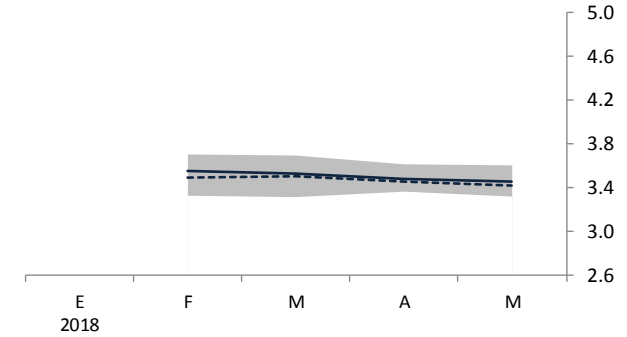

c) Para el cierre de 2019

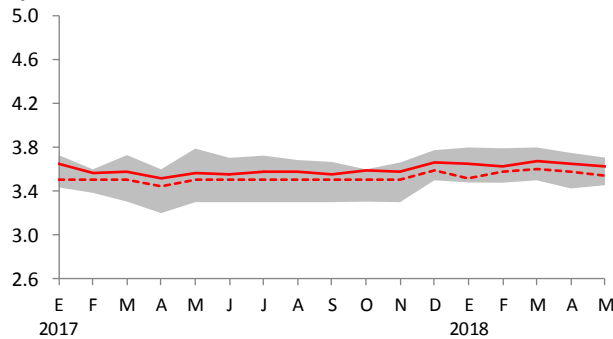

g) Para el cierre de 2019

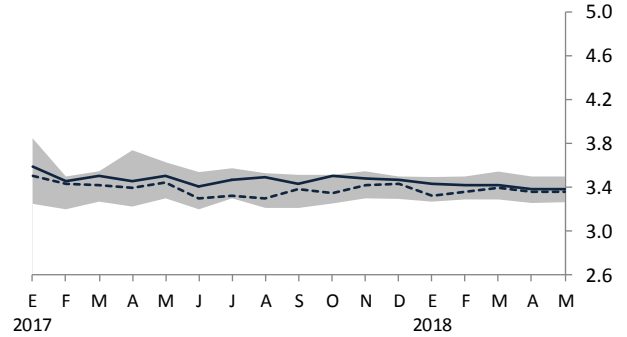

d) Para el cierre de 2020

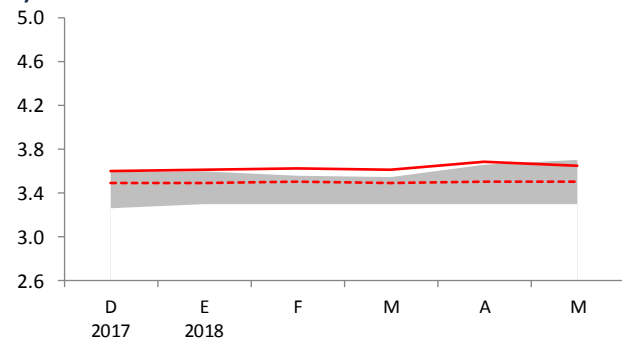

h) Para el cierre de 2020

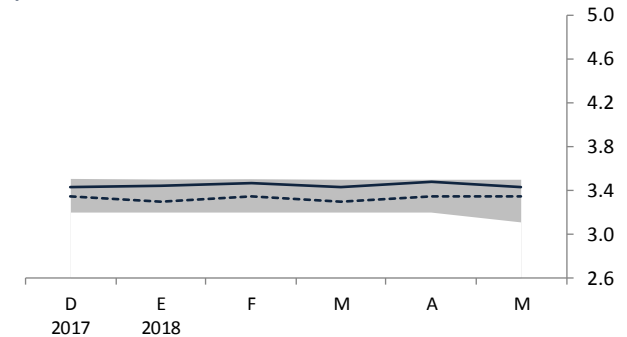

Gráfica 2. Expectativas de inflación anual

Probabilidad media de que la inflación se encuentre en el intervalo indicado

Inflación general

Inflación subyacente

a) Para el cierre de 2018

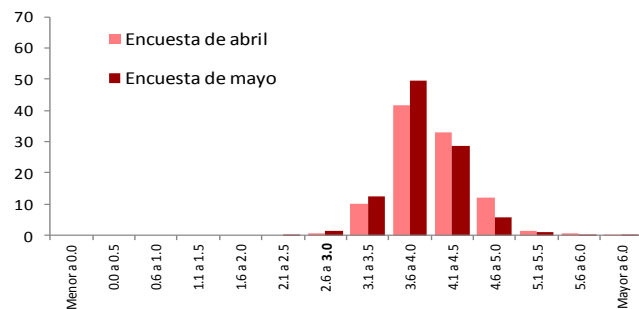

e) Para el cierre de 2018

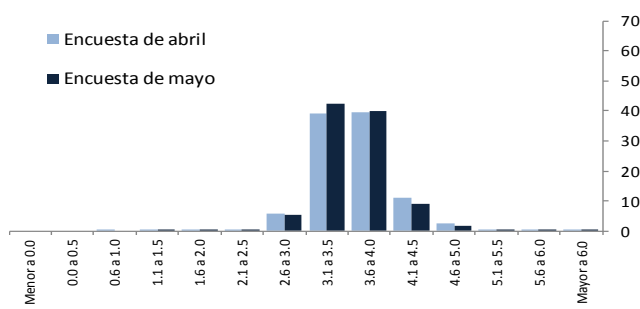

b) A 12 meses

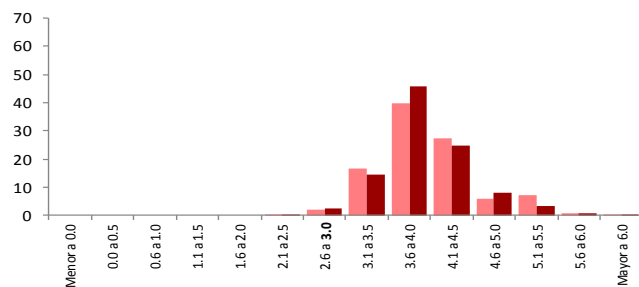

f) A 12 meses

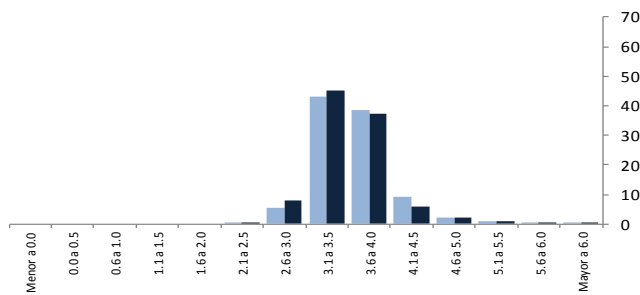

c) Para el cierre de 2019

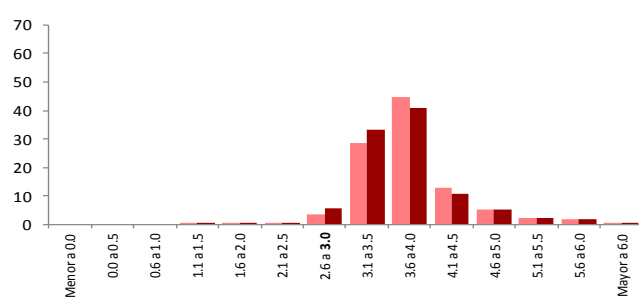

g) Para el cierre de 2019

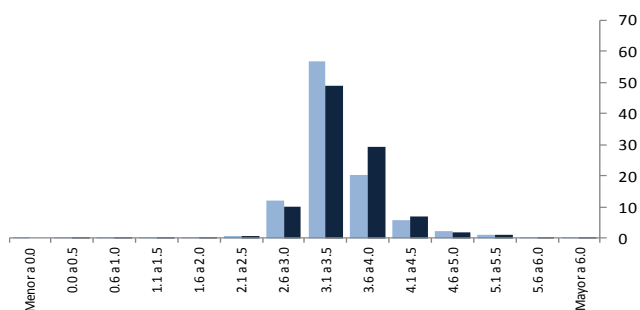

d) Para el cierre de 2020

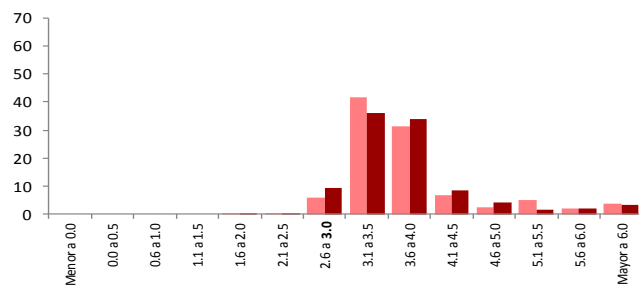

h) Para el cierre de 2020

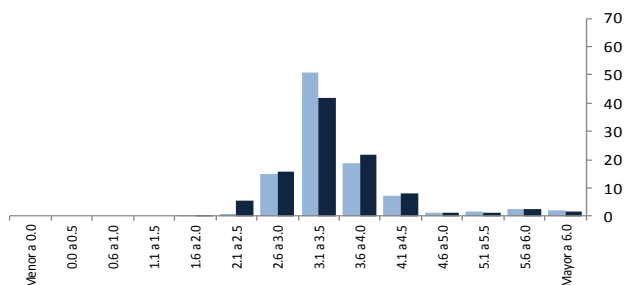

Cuadro 4. Mapa de calor sobre la probabilidad media de que la inflación se ubique en distintos intervalos^{1/}

Por ciento

a) Inflación general

	Encuesta	Menor a 0.0	0.0 a 0.5	0.6 a 1.0	1.1 a 1.5	1.6 a 2.0	2.1 a 2.5	2.6 a 3.0	3.1 a 3.5	3.6 a 4.0	4.1 a 4.5	4.6 a 5.0	5.1 a 5.5	5.5 a 6.0	Mayor a 6.0
2018 (Dic.-Dic.)	Abril							1	10	42	33	12	1	1	0
	Mayo						0	1	12	50	29	6	1	0	0
Prox. 12 meses	Abril						0	2	17	40	27	6	7	1	0
	Mayo						0	3	14	46	25	8	3	1	0
2019 (Dic.-Dic.)	Abril				0	0	1	4	29	45	13	5	2	2	0
	Mayo				0	0	0	6	33	41	11	5	2	2	0
2020 (Dic.-Dic.)	Abril				0	1	6	42	31	7	3	5	2	4	
	Mayo				0	0	10	36	34	8	4	2	2	4	

b) Inflación subyacente

	Encuesta	Menor a 0.0	0.0 a 0.5	0.6 a 1.0	1.1 a 1.5	1.6 a 2.0	2.1 a 2.5	2.6 a 3.0	3.1 a 3.5	3.6 a 4.0	4.1 a 4.5	4.6 a 5.0	5.1 a 5.5	5.5 a 6.0	Mayor a 6.0
2018 (Dic.-Dic.)	Abril			0	0	0	0	6	39	40	11	2	1	0	0
	Mayo				0	0	0	5	42	40	9	2	0	0	0
Prox. 12 meses	Abril						0	5	43	39	9	2	1	0	0
	Mayo						0	8	45	37	6	2	1	0	0
2019 (Dic.-Dic.)	Abril	0	0	0	0	0	1	12	57	20	6	2	1	0	0
	Mayo		0	0	0	0	1	10	49	29	7	2	1	0	0
2020 (Dic.-Dic.)	Abril				0	1	15	51	19	7	1	2	3	2	
	Mayo				0	6	16	42	22	8	1	1	2	2	

1/La intensidad del color es proporcional a la media de la probabilidad que los analistas asignan a que la inflación se ubique en distintos intervalos.

Las Gráficas 3a y 3b muestran para los cierres de 2018, 2019 y 2020 la distribución de las expectativas de inflación, tanto general como subyacente, con base en la probabilidad media de que dicho indicador se encuentre en diversos intervalos.⁴ Destaca que, tanto para la inflación general, como para la subyacente, la mediana de la distribución (líneas azules punteadas en ambas gráficas) presenta una tendencia decreciente para los cierres de 2018 y 2019. Asimismo, en la Gráfica 3a se observa que el intervalo de entre 3.6 y 4.3% concentra al 60% de la probabilidad de ocurrencia de la inflación general para el cierre de 2018 alrededor de la proyección central, en tanto que el intervalo correspondiente para el cierre de 2019 es el de 3.2 a 4.1%. Por su parte, la Gráfica 3b muestra que los intervalos equivalentes para la inflación subyacente son el de 3.2 a 3.9% para el cierre de 2018 y el de 3.1 a 3.9% para el cierre de 2019.⁵

Finalmente, para el horizonte de uno a cuatro años las expectativas de inflación general y subyacente se mantuvieron en niveles similares a los de la encuesta de abril. Para el horizonte de cinco a ocho años, los pronósticos de inflación general y subyacente disminuyeron en relación al mes anterior, si bien las medianas correspondientes permanecieron en niveles cercanos (Cuadro 5 y Gráficas 4 y 5).

Cuadro 5. Expectativas de largo plazo para la inflación

Por ciento

	Inflación general		Inflación subyacente	
	Encuesta		Encuesta	
	abril	mayo	abril	mayo
Promedio anual				
De uno a cuatro años¹				
Media	3.66	3.62	3.45	3.41
Mediana	3.50	3.50	3.31	3.29
De cinco a ocho años²				
Media	3.58	3.52	3.43	3.33
Mediana	3.50	3.50	3.33	3.30

1/ Corresponde al promedio anual de 2019 a 2022.

2/ Corresponde al promedio anual de 2023 a 2026.

Gráfica 3. Expectativas de inflación anual

Distribución de probabilidad media de las expectativas de inflación

a) Inflación general^{1,2}

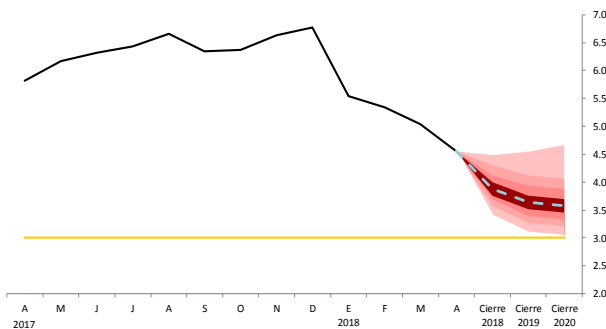

b) Inflación subyacente¹

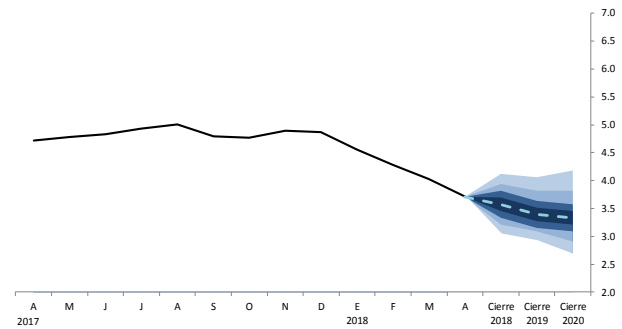

1/Esta gráfica describe los posibles valores que la inflación puede tomar a lo largo del horizonte de pronóstico y la probabilidad con la que puede alcanzar dichos valores con base en la media de las probabilidades que los analistas asignan a que la inflación general y subyacente para los cierres de año consultados se ubique dentro de distintos intervalos. La línea negra sólida representa el nivel observado de la inflación general o subyacente, según sea el caso. Los pronósticos para los diferentes horizontes consultados se representan en rojo y sus diferentes tonalidades para la inflación general y en azul y sus diferentes tonalidades para la inflación subyacente. Para explicar el significado de las diferentes tonalidades de rojo o azul se puede pensar en una distribución de probabilidad del pronóstico de la inflación general o subyacente para cada uno de los cierres consultados. El punto más alto de dicha distribución se ubica en la banda con el color más intenso, que contiene un 20% de probabilidad de ocurrencia. En esta banda se ubica la proyección central que es igual a la moda de la distribución. A cada lado de la banda central, se agrega una banda del mismo color pero de tonalidad menos intensa. Estas dos bandas que se agregan acumulan en conjunto otro 20% de probabilidad y, por ende, junto con la banda central, acumulan el 40% de probabilidad de ocurrencia. Así, cada par de bandas en tonalidades menos intensas que se agregan va acumulando un 20% adicional, hasta que en total suman un 80% de probabilidad de ocurrencia. Esto se realiza con el objeto de concentrar el análisis en realizaciones que tienen una mayor probabilidad de ocurrencia.

2/La línea amarilla en la Gráfica 3a se refiere al objetivo de inflación general de 3.0%.

⁴ Estas gráficas se construyen a partir de la probabilidad media de que la inflación para diferentes cierres de año se ubique en distintos intervalos con base en una distribución Kernel de función *biweight* con un ancho de banda de 0.5 y suponiendo que la probabilidad media que los analistas otorgan se concentra en el valor medio de cada intervalo. La función *biweight* tiene las

siguientes propiedades: es flexible y se ajusta adecuadamente a los datos; captura la asimetría de la probabilidad media; y es replicable utilizando software comúnmente disponible.

⁵ En particular, dicha probabilidad de ocurrencia se refiere a la masa de probabilidad entre el percentil 20 y el percentil 80.

Gráfica 4. Expectativas de largo plazo para la inflación general
Por ciento

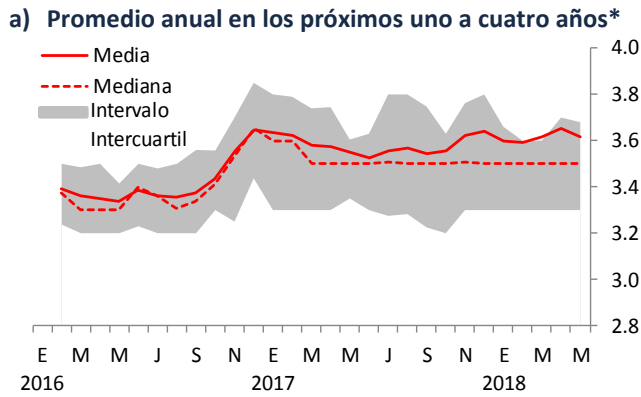

*De enero a diciembre de 2016 corresponden al periodo 2017-2020, de enero a diciembre de 2017 comprenden el periodo 2018-2021, y a partir de enero de 2018 corresponde al periodo 2019-2022.

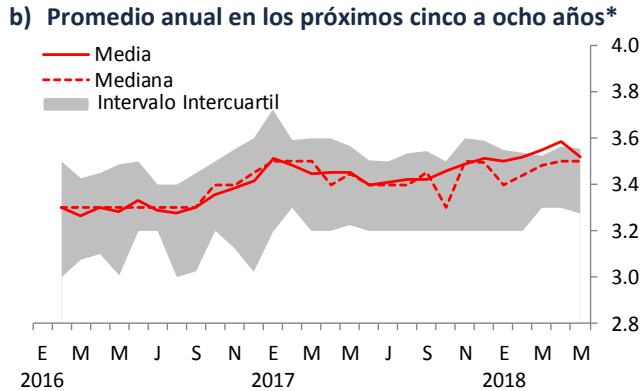

* De enero a diciembre de 2016 corresponden al periodo 2021-2024, de enero a diciembre de 2017 comprenden el periodo 2022-2025, y a partir de enero de 2018 corresponde al periodo 2023-2026.

Gráfica 5. Expectativas de largo plazo para la inflación subyacente
Por ciento

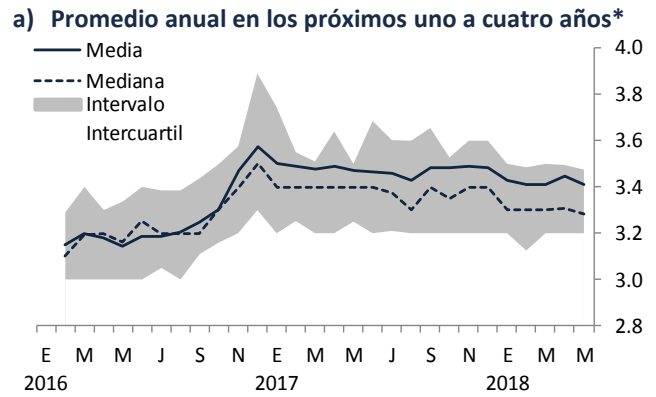

* De enero a diciembre de 2016 corresponden al periodo 2017-2020, de enero a diciembre de 2017 comprenden el periodo 2018-2021, y a partir de enero de 2018 corresponde al periodo 2019-2022.

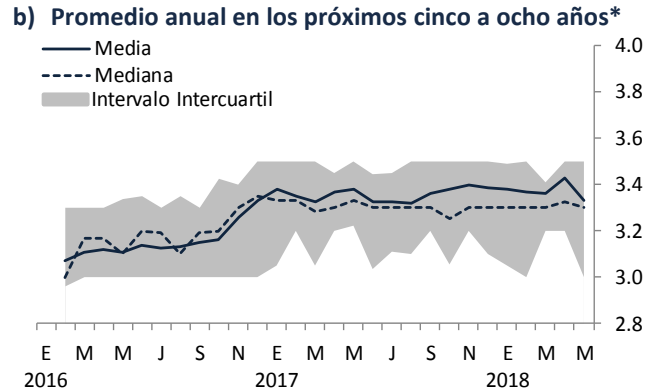

* De enero a diciembre de 2016 corresponden al periodo 2021-2024, de enero a diciembre de 2017 comprenden el periodo 2022-2025, y a partir de enero de 2018 corresponde al periodo 2023-2026.

Crecimiento real del PIB

A continuación se presentan los resultados de los pronósticos de los analistas para el crecimiento real del PIB de México en 2018, 2019 y 2020, así como para el promedio de los próximos diez años (Cuadro 6 y Gráficas 6 a 9). También se reportan las expectativas sobre las tasas de variación anual del PIB para cada uno de los trimestres de 2018 y 2019 (Gráfica 10). Destaca que las expectativas de crecimiento económico para 2018 y 2019 aumentaron con respecto a la encuesta precedente, aunque la mediana de los pronósticos para 2018 disminuyó y la correspondiente a 2019 se mantuvo constante.

Cuadro 6. Pronósticos de la variación del PIB

Tasa anual en por ciento

	Media		Mediana	
	Encuesta		Encuesta	
	abril	mayo	abril	mayo
Para 2018	2.21	2.26	2.30	2.25
Para 2019	2.29	2.34	2.30	2.30
Para 2020	2.43	2.46	2.50	2.55
Promedio próximos 10 años ¹	2.54	2.58	2.50	2.50

1/ Corresponde al periodo 2019-2028.

Gráfica 6. Pronósticos de la variación del PIB para 2018

Tasa anual en por ciento

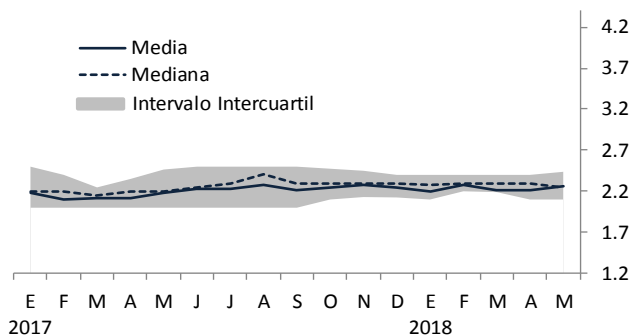

Gráfica 7. Pronósticos de la variación del PIB para 2019

Tasa anual en por ciento

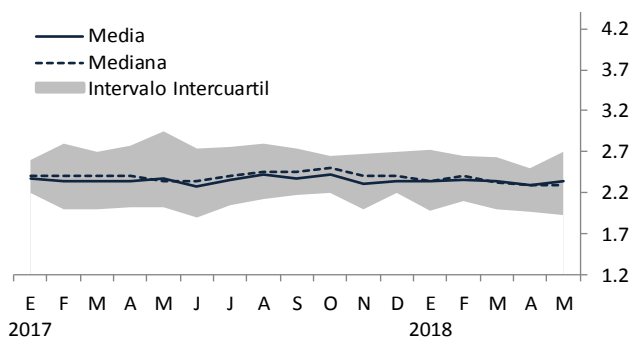

Gráfica 8. Pronósticos de la variación del PIB para 2020

Tasa anual en por ciento

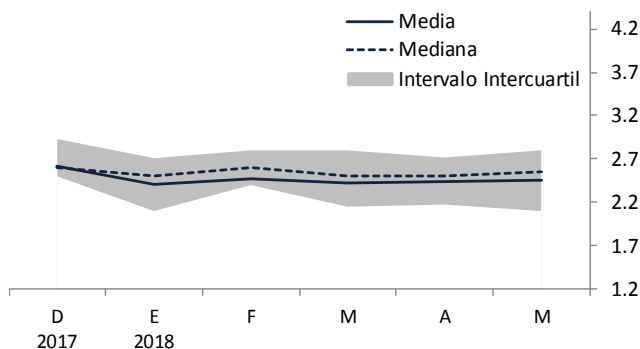

Gráfica 9. Pronósticos de la variación del PIB promedio para los próximos diez años*

Tasa anual en por ciento

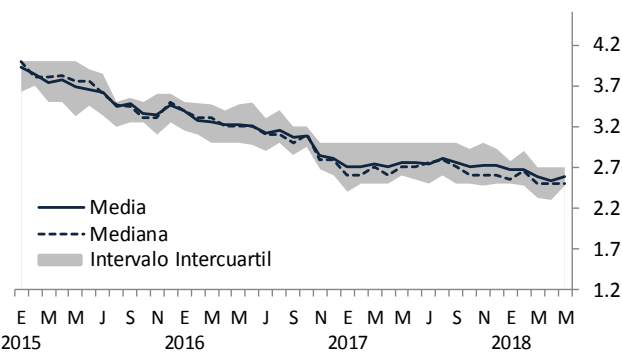

*De enero a diciembre de 2015 corresponden al periodo 2016-2025, de enero a diciembre de 2016 comprenden el periodo 2017-2026, de enero a diciembre de 2017 corresponde al periodo 2018-2027, y a partir de enero de 2018 corresponden al periodo 2019-2028.

Gráfica 10. Pronósticos de la variación del PIB trimestral

Tasa anual en por ciento

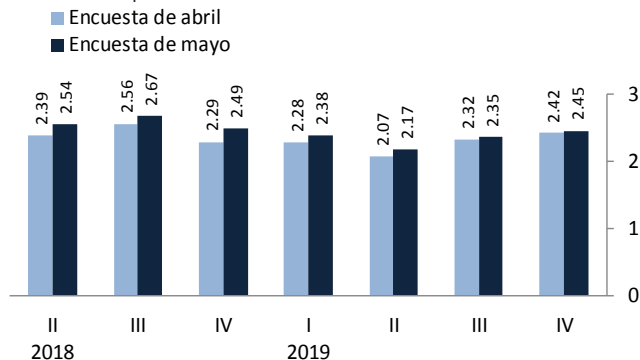

Se consultó a los analistas sobre la probabilidad de que en alguno de los próximos trimestres se observe una reducción respecto al trimestre previo en el nivel del PIB real ajustado por estacionalidad; es decir, la expectativa de que se registre una tasa negativa de variación trimestral desestacionalizada del PIB real. Como puede apreciarse en el Cuadro 7, la probabilidad media de que se observe una caída del PIB disminuyó en relación al mes previo para todos los trimestres sobre los que se consultó.

Cuadro 7. Probabilidad media de que se observe una reducción en el nivel del PIB real ajustado por estacionalidad respecto al trimestre previo

Por ciento

		Encuesta			
		febrero	marzo	abril	mayo
2018-II	respecto al 2018-I	19.04	15.94	21.91	18.69
2018-III	respecto al 2018-II	13.81	14.17	20.03	17.19
2018-IV	respecto al 2018-III	13.69	13.10	18.47	14.73
2019-I	respecto al 2018-IV	11.92	12.00	16.79	16.07
2019-II	respecto al 2019-I	.	.	.	15.93

Finalmente, en la Gráfica 11 se muestra la probabilidad que los analistas asignaron a que la tasa de crecimiento anual del PIB para 2018 y 2019 se ubique dentro de distintos intervalos. Como puede observarse, para 2018 los analistas aumentaron con respecto a la encuesta anterior la probabilidad otorgada al intervalo de 2.5 a 2.9%, al tiempo que disminuyeron la probabilidad asignada a los intervalos de 1.5 a 1.9% y de 2.0 a 2.4%, siendo este último intervalo al que mayor probabilidad se continuó otorgando. Para 2019, los especialistas consultados asignaron la mayor probabilidad al intervalo de 2.0 a 2.4%, de igual forma que el mes previo.

Gráfica 11. Tasa de crecimiento anual del PIB
Probabilidad media de que la tasa se encuentre en el rango indicado

a) Para 2018

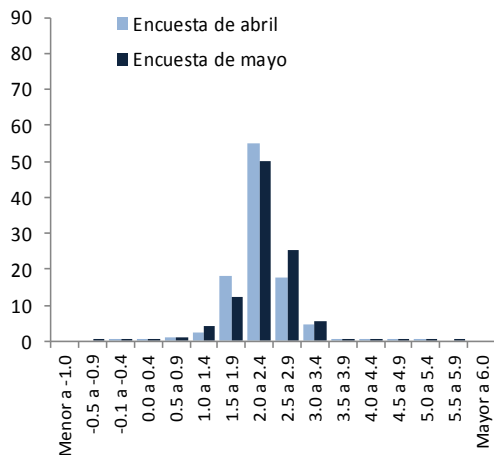

b) Para 2019

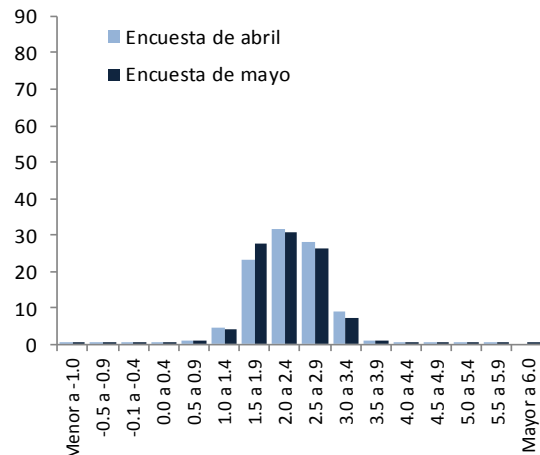

Tasas de Interés

A. Tasa de Fondeo Interbancario

La Gráfica 12 muestra el porcentaje de analistas que considera que la tasa de fondeo interbancario se encontrará estrictamente por encima, en el mismo nivel o por debajo de la tasa objetivo vigente al momento del levantamiento de la encuesta para cada uno de los trimestres sobre los que se consultó. Se aprecia que para el segundo y tercer trimestres de 2018 la mayoría de los especialistas consultados anticipa una tasa de fondeo interbancario por encima de la tasa objetivo actual, y que ninguno espera que la tasa de fondeo se sitúe por debajo de dicho objetivo. Para el cuarto trimestre de 2018, las respuestas se distribuyen en fracciones similares entre los que consideran que la tasa de fondeo interbancario se ubicará por encima, en el mismo nivel o por debajo del objetivo vigente al momento del levantamiento de la encuesta. A partir del primer trimestre de 2019, la fracción preponderante corresponde a los que esperan una tasa de fondeo interbancario por debajo de dicho objetivo. De manera relacionada, la Gráfica 13 muestra que el promedio de las expectativas de la encuesta de mayo sobre el nivel de la tasa de fondeo exhibe una tendencia decreciente a partir del cuarto trimestre de 2018.

Es importante recordar que estos resultados corresponden a las expectativas de los consultores entrevistados y no condicionan de modo alguno las decisiones de la Junta de Gobierno del Banco de México.

Gráfica 12. Porcentaje de analistas que consideran que la Tasa de Fondeo Interbancario se encontrará por encima, en el mismo nivel o por debajo de la tasa objetivo actual en cada trimestre

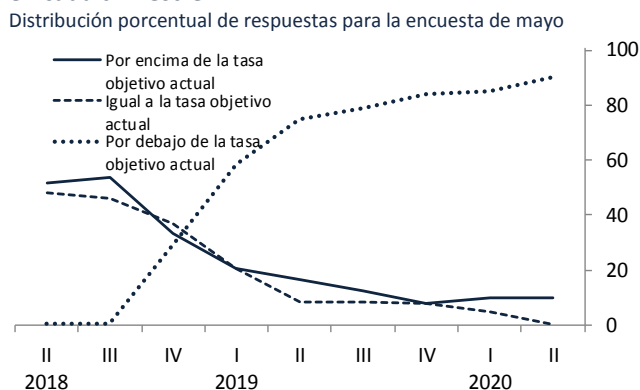

Gráfica 13. Evolución de las expectativas promedio para la Tasa de Fondeo Interbancario al final de cada trimestre

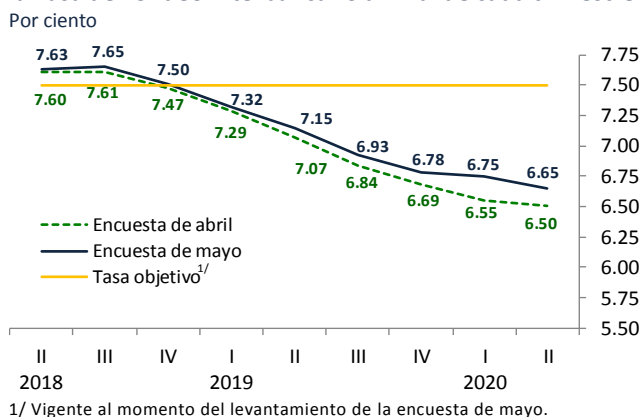

B. Tasa de interés del Cete a 28 días

En cuanto al nivel de la tasa de interés del Cete a 28 días, las expectativas para los cierres de 2018 y 2019 aumentaron en relación a la encuesta previa (Cuadro 8 y Gráficas 14 a 16).

Cuadro 8. Expectativas de tasas de interés del Cete a 28 días

Por ciento

	Media		Mediana	
	Encuesta		Encuesta	
	abril	mayo	abril	mayo
Al cierre de 2018	7.42	7.50	7.42	7.50
Al cierre de 2019	6.78	6.88	6.72	6.80
Al cierre de 2020	6.55	6.73	6.53	6.55

Gráfica 14. Expectativas de tasa de interés del Cete a 28 días para el cierre de 2018

Por ciento

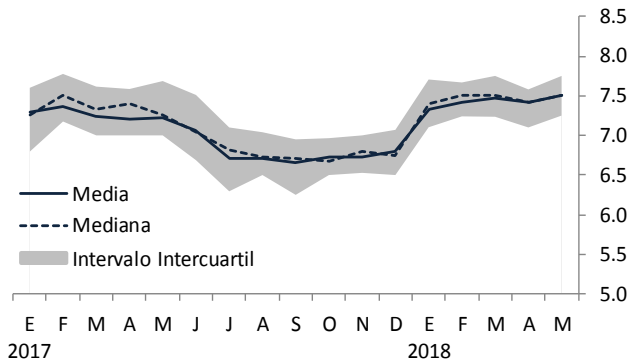

Gráfica 15. Expectativas de tasa de interés del Cete a 28 días para el cierre de 2019

Por ciento

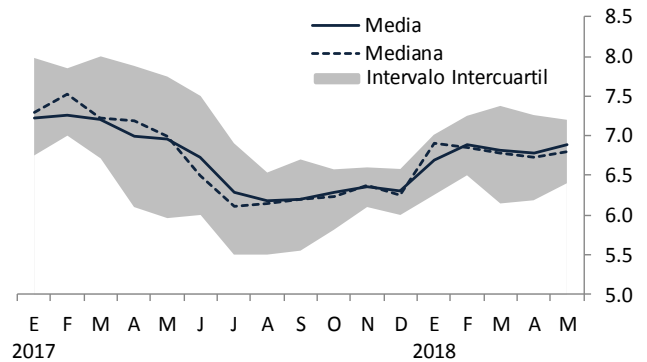

Gráfica 16. Expectativas de tasa de interés del Cete a 28 días para el cierre de 2020

Por ciento

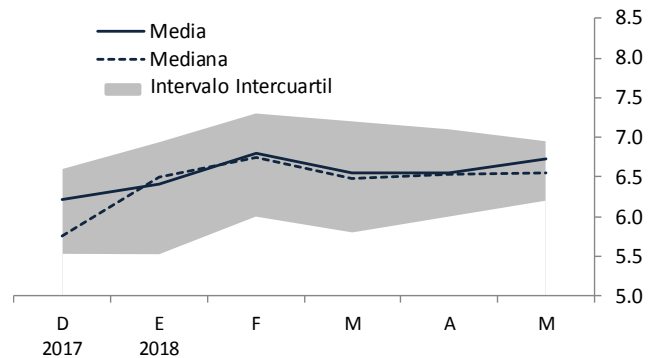

C. Tasa de interés del Bono M a 10 años

En cuanto al nivel de la tasa del Bono M a 10 años, los pronósticos para el cierre de 2018 se revisaron al alza con respecto al mes anterior, en tanto que para el cierre de 2019 las perspectivas sobre dicho indicador se mantuvieron en niveles similares (Cuadro 9 y Gráficas 17 a 19).

Cuadro 9. Expectativas de tasas de interés del Bono M a 10 años

Por ciento

	Media		Mediana	
	Encuesta		Encuesta	
	abril	mayo	abril	mayo
Al cierre de 2018	7.75	7.81	7.70	7.85
Al cierre de 2019	7.59	7.60	7.50	7.52
Al cierre de 2020	7.54	7.58	7.41	7.50

Gráfica 17. Expectativas de tasa de interés del Bono M a 10 años para el cierre de 2018

Por ciento

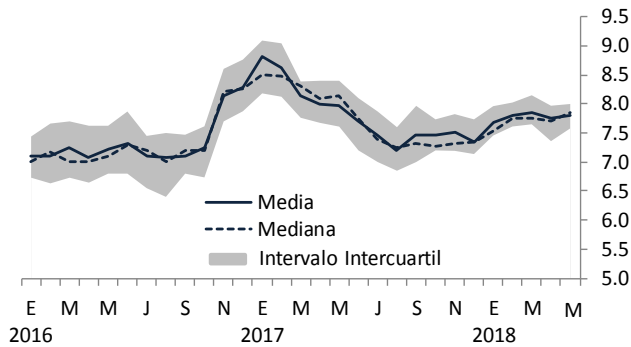

Gráfica 18. Expectativas de tasa de interés del Bono M a 10 años para el cierre de 2019

Por ciento

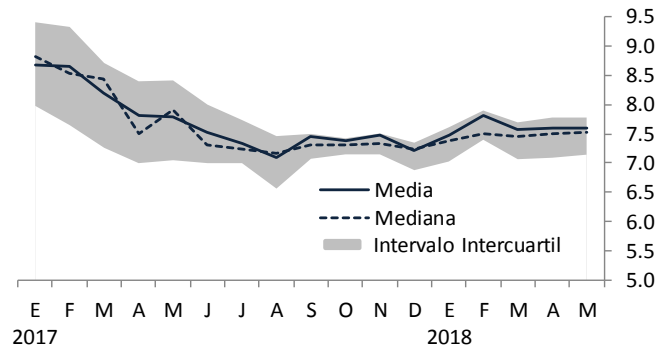

Gráfica 19. Expectativas de tasa de interés del Bono M a 10 años para el cierre de 2020

Por ciento

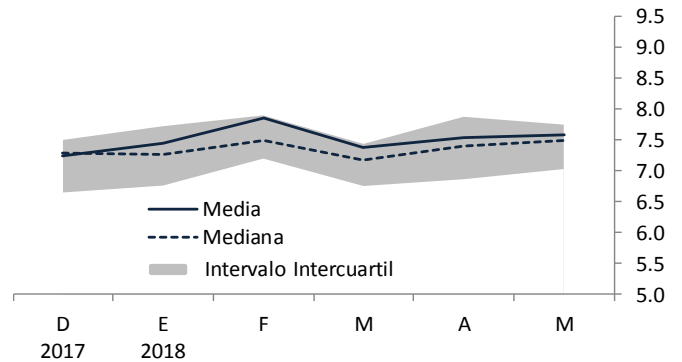

Tipo de Cambio

En esta sección se presentan las expectativas sobre el nivel del tipo de cambio del peso frente al dólar estadounidense para los cierres de 2018, 2019 y 2020 (Cuadro 10 y Gráficas 20 a 22), así como los pronósticos acerca de esta variable para cada uno de los próximos doce meses (Cuadro 11). Como puede apreciarse, las perspectivas sobre los niveles esperados del tipo de cambio para los cierres de 2018 y 2019 aumentaron en relación a la encuesta precedente.

Cuadro 10. Expectativas del tipo de cambio para el cierre del año

Pesos por dólar

	Media		Mediana	
	Encuesta		Encuesta	
	abril	mayo	abril	mayo
Para 2018	18.83	19.02	18.60	18.92
Para 2019	18.56	18.72	18.46	18.60
Para 2020	18.71	18.83	18.48	18.49

Gráfica 20. Expectativas del tipo de cambio para el cierre de 2018

Pesos por dólar

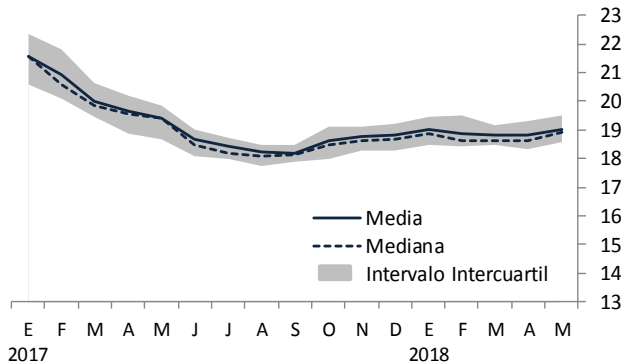

Gráfica 21. Expectativas del tipo de cambio para el cierre de 2019

Pesos por dólar

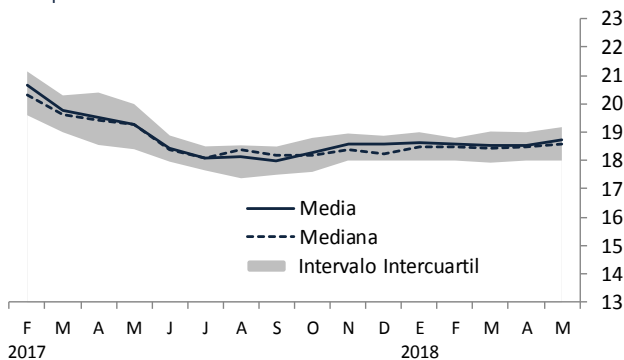

Gráfica 22. Expectativas del tipo de cambio para el cierre de 2020

Pesos por dólar

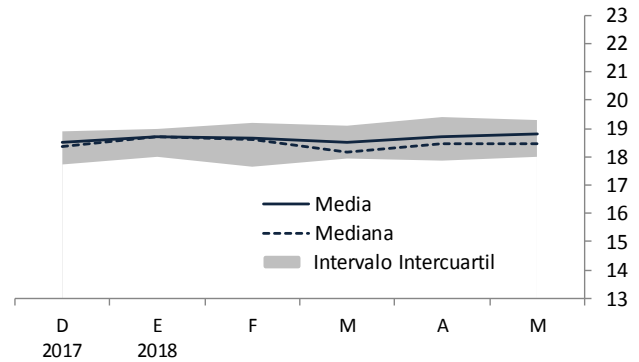

Cuadro 11. Expectativas del tipo de cambio para los próximos meses

Pesos por dólar promedio del mes¹

	Media		Mediana		
	Encuesta		Encuesta		
	abril	mayo	abril	mayo	
2018	abr	18.47		18.40	
	may	18.93	19.52	18.91	
	jun	19.25	19.65	19.15	
	jul	19.19	19.47	19.16	
	ago	19.00	19.26	18.93	
	sep	18.96	19.18	18.87	
	oct	18.91	19.12	18.79	
	nov	18.91	19.09	18.80	
	dic. ¹	18.83	19.02	18.60	
	2019	ene	18.80	19.03	18.60
		feb	18.76	18.97	18.45
		mar	18.68	18.91	18.41
abr		18.62	18.85	18.34	
may		.	18.81	.	

1/ Para diciembre se refiere a la expectativa al cierre del año.

Mercado Laboral

Las variaciones previstas por los analistas en cuanto al número de trabajadores asegurados en el IMSS (permanentes y eventuales urbanos) para los cierres de 2018 y 2019 permanecieron en niveles cercanos a los del mes previo, aunque la mediana de los pronósticos para el cierre de 2018 aumentó (Cuadro 12 y Gráficas 23 y 24). El Cuadro 13 presenta las expectativas de la tasa de desocupación nacional para 2018 y 2019. Las perspectivas sobre la tasa de desocupación nacional para el cierre de 2018 se mantuvieron en niveles similares a los de abril, al tiempo que para el cierre de 2019 dichos pronósticos disminuyeron (Gráficas 25 y 26).

Cuadro 12. Expectativa de variación anual en el número de trabajadores asegurados en el IMSS

Miles de personas

	Media		Mediana	
	Encuesta		Encuesta	
	abril	mayo	abril	mayo
Al cierre de 2018	722	721	700	720
Al cierre de 2019	700	682	698	700

Gráfica 23. Expectativas de variación en el número de trabajadores asegurados en el IMSS para 2018

Miles de personas

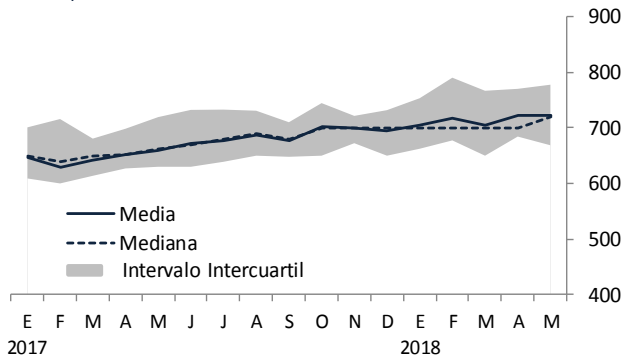

Gráfica 24. Expectativas de variación en el número de trabajadores asegurados en el IMSS para 2019

Miles de personas

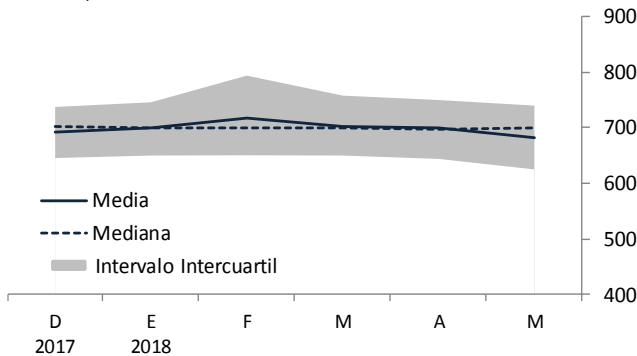

Cuadro 13. Expectativas de la tasa de desocupación nacional

Por ciento

	Cierre del año		Promedio del año	
	Encuesta		Encuesta	
	abril	mayo	abril	mayo
Para 2018				
Media	3.42	3.39	3.45	3.43
Mediana	3.30	3.30	3.40	3.40
Para 2019				
Media	3.50	3.45	3.51	3.52
Mediana	3.54	3.48	3.48	3.50

Gráfica 25. Expectativas de la tasa de desocupación nacional para 2018

Por ciento

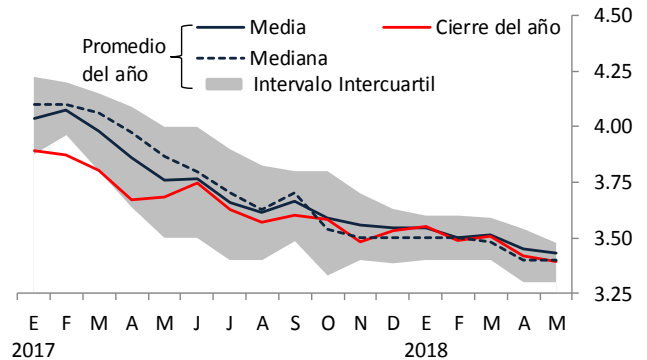

Gráfica 26. Expectativas de la tasa de desocupación nacional para 2019

Por ciento

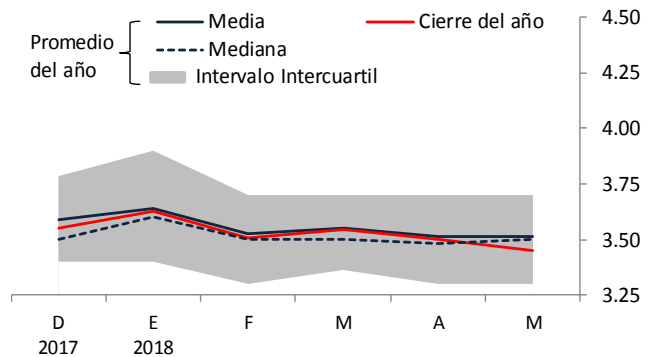

Finanzas Públicas

Las expectativas referentes al déficit económico del sector público y a los requerimientos financieros del sector público para los cierres de 2018 y 2019 se presentan en los Cuadros 14 y 15 y en las Gráficas de la 27 a la 30. Las perspectivas de déficit económico para los cierres de 2018 y 2019 permanecieron en niveles cercanos a los del mes anterior, si bien la mediana de los pronósticos para el cierre de 2019 aumentó (Cuadro 14 y Gráficas 27 y 28).

Cuadro 14. Expectativas sobre el Déficit Económico

Porcentaje del PIB

	Media		Mediana	
	Encuesta		Encuesta	
	abril	mayo	abril	mayo
Para 2018	2.19	2.16	2.00	2.00
Para 2019	2.26	2.25	2.00	2.05

Gráfica 27. Expectativas sobre el Déficit Económico para 2018

Porcentaje del PIB

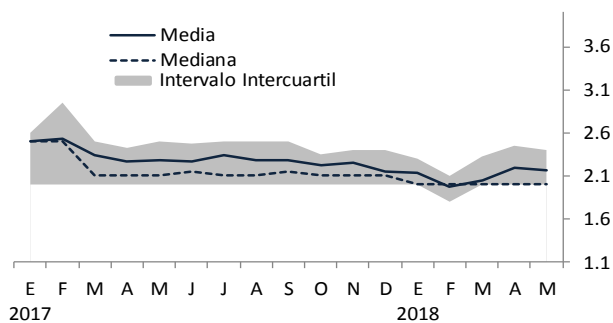

Gráfica 28. Expectativas sobre el Déficit Económico para 2019

Porcentaje del PIB

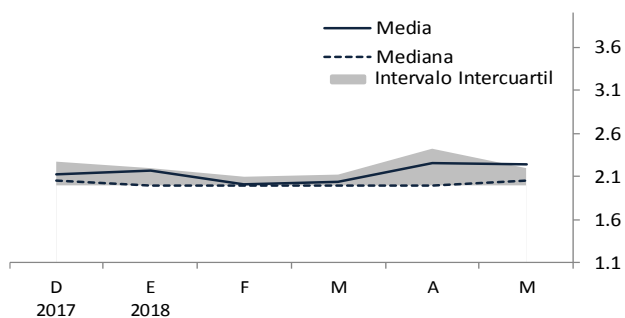

En cuanto a los requerimientos financieros del sector público, las expectativas para los cierres de 2018 y 2019 se revisaron al alza en relación a la encuesta precedente, aunque las medianas correspondientes se mantuvieron sin cambio (Cuadro 15 y Gráficas 29 y 30)

Cuadro 15. Expectativas sobre los Requerimientos Financieros del Sector Público

% del PIB

	Media		Mediana	
	Encuesta		Encuesta	
	abril	mayo	abril	mayo
Para 2018	2.49	2.63	2.50	2.50
Para 2019	2.61	2.69	2.50	2.50

Gráfica 29. Expectativas sobre los Requerimientos Financieros del Sector Público para 2018

Porcentaje del PIB

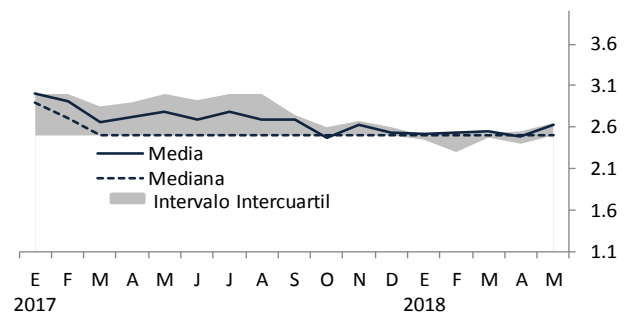

Gráfica 30. Expectativas sobre los Requerimientos Financieros del Sector Público para 2019

Porcentaje del PIB

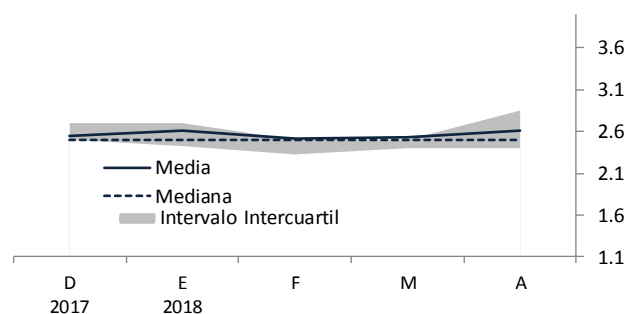

Sector Externo

En el Cuadro 16 se reportan las expectativas para 2018 y 2019 del déficit de la balanza comercial, del déficit de la cuenta corriente y de los flujos de entrada de recursos por concepto de inversión extranjera directa (IED).

Como se aprecia, para 2018 y 2019 las expectativas del déficit comercial disminuyeron con respecto al mes previo, si bien la mediana de los pronósticos para 2019 permaneció en niveles cercanos. En lo que respecta a los pronósticos de déficit de la cuenta corriente para 2018 y 2019, estos también se revisaron a la baja en relación a la encuesta anterior. Por su parte, las expectativas sobre los flujos de entrada de recursos por concepto de IED para 2018 se mantuvieron en niveles similares a los del mes precedente, aunque la mediana correspondiente aumentó. Para 2019, las previsiones sobre dicho indicador aumentaron con respecto a la encuesta previa. Las Gráficas 31 a 36 ilustran la tendencia reciente de las expectativas sobre las variables anteriores para 2018 y 2019.

Cuadro 16. Expectativas sobre el sector externo

Millones de dólares

	Media		Mediana	
	Encuesta		Encuesta	
	abril	mayo	abril	mayo
Balanza Comercial¹				
Para 2018	-11,620	-10,517	-11,900	-11,217
Para 2019	-12,129	-11,647	-12,067	-12,054
Cuenta Corriente¹				
Para 2018	-22,054	-21,066	-22,900	-21,600
Para 2019	-23,501	-22,394	-23,939	-22,000
Inversión Extranjera Directa				
Para 2018	26,685	27,077	26,358	27,450
Para 2019	27,435	28,201	27,437	28,294

1/ Signo negativo significa déficit y signo positivo, superávit.

A. Balanza comercial

Gráfica 31. Expectativas del Déficit Comercial para 2018

Miles de millones de dólares

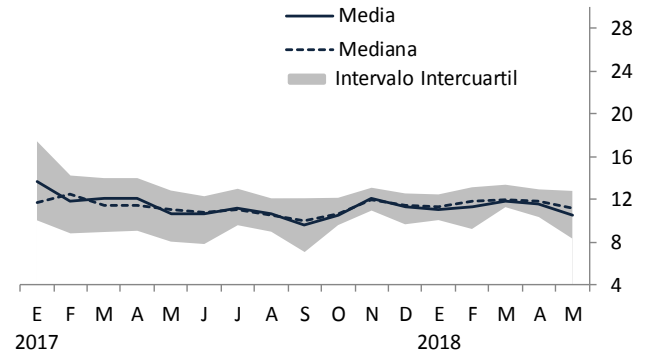

Gráfica 32. Expectativas del Déficit Comercial para 2019

Miles de millones de dólares

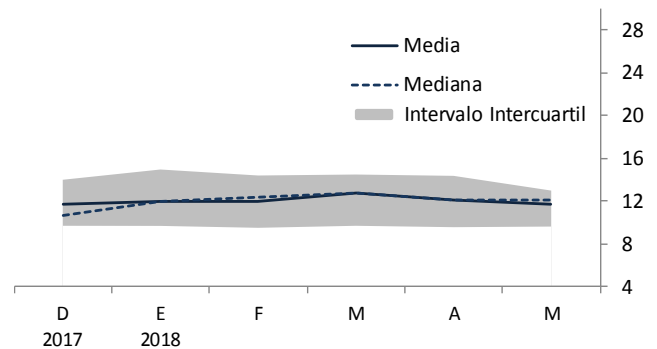

B. Cuenta corriente

Gráfica 33. Expectativas del Déficit de la Cuenta Corriente para 2018

Miles de millones de dólares

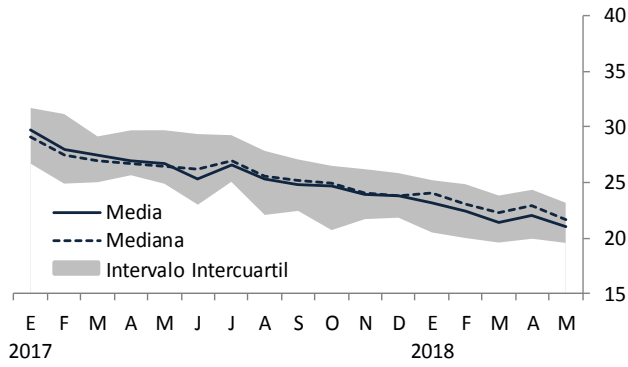

C. Inversión Extranjera Directa

Gráfica 35. Expectativas de Inversión Extranjera Directa para 2018

Miles de millones de dólares

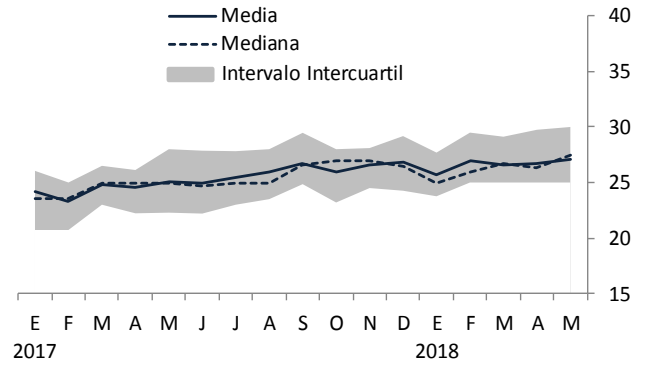

Gráfica 34. Expectativas del Déficit de la Cuenta Corriente para 2019

Miles de millones de dólares

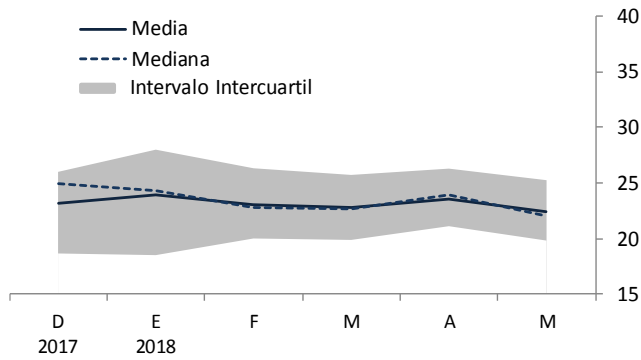

Gráfica 36. Expectativas de Inversión Extranjera Directa para 2019

Miles de millones de dólares

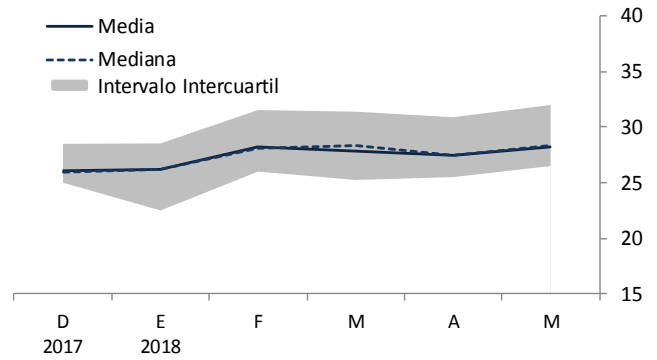

Entorno económico y factores que podrían obstaculizar el crecimiento económico de México

El Cuadro 17 presenta la distribución de las respuestas de los analistas consultados por el Banco de México en relación a los factores que podrían obstaculizar el crecimiento económico de México en los próximos seis meses. Como se aprecia, los especialistas consideran que, a nivel general, los principales factores se asocian

con la gobernanza (55%) y las condiciones externas (33%). A nivel particular, los principales factores son, en orden de importancia: la incertidumbre política interna (22% de las respuestas); la política sobre comercio exterior (18% de las respuestas); los problemas de inseguridad pública (16% de las respuestas); la incertidumbre sobre la situación económica interna (8% de las respuestas); corrupción (6% de las respuestas); e impunidad (6% de las respuestas); y falta de estado de derecho (6% de las respuestas).

Cuadro 17. Porcentaje de respuestas de los analistas en relación a los principales factores que podrían obstaculizar el crecimiento de la actividad económica en México

Distribución porcentual de respuestas

	2017										2018			
	may	jun	jul	ago	sep	oct	nov	dic	ene	feb	mar	abr	may	
Inflación y Política Monetaria	15	12	12	15	10	10	10	11	5	4	3	8	5	
Elevado costo de financiamiento interno	3	-	-	-	-	3	-	2	-	2	-	2	2	
La política monetaria que se está aplicando	4	4	3	5	4	3	4	4	5	-	-	2	2	
Presiones inflacionarias en el país	8	8	10	10	6	4	6	5	-	2	3	2	-	
Aumento en precios de insumos y materias primas	-	-	-	-	-	-	-	-	-	-	-	2	-	
Aumento en los costos salariales	-	-	-	-	-	-	-	-	-	-	-	-	-	
Condiciones Externas	22	20	15	13	10	19	17	18	18	38	33	30	33	
Factores coyunturales: política sobre comercio exterior ¹	-	-	-	-	-	-	-	-	-	25	26	23	18	
Incertidumbre cambiaria	3	-	-	-	-	6	5	5	7	2	-	2	5	
Inestabilidad política internacional	7	7	8	8	6	7	9	6	8	-	-	-	3	
Factores coyunturales: política monetaria en Estados Unidos ¹	-	-	-	-	-	-	-	-	-	5	5	-	2	
Inestabilidad financiera internacional	-	-	-	-	-	-	-	-	-	-	-	2	2	
Factores coyunturales: política fiscal en Estados Unidos ¹	-	-	-	-	-	-	-	-	-	3	3	2	-	
Debilidad del mercado externo y la economía mundial	5	8	5	3	5	3	4	2	3	-	-	-	-	
El precio de exportación del petróleo	3	5	3	3	-	-	-	-	-	2	-	-	-	
Los niveles de las tasas de interés externas	-	-	-	-	-	-	-	-	-	-	-	-	-	
Contracción de la oferta de recursos del exterior	5	-	-	-	-	3	-	2	-	-	-	-	-	
El nivel del tipo de cambio real	-	-	-	-	-	-	-	2	-	-	-	-	2	
Condiciones Económicas Internas	23	23	17	17	26	25	16	24	22	11	10	10	15	
Incertidumbre sobre la situación económica interna	6	3	-	-	6	6	5	8	8	3	5	4	8	
Plataforma de producción petrolera	11	14	12	11	14	12	11	8	8	5	6	4	5	
Debilidad en el mercado interno	6	4	5	6	6	4	-	5	6	3	-	2	2	
Disponibilidad de financiamiento interno en nuestro país	-	-	-	-	-	-	-	-	-	-	-	-	-	
El nivel de endeudamiento de las empresas	-	-	-	-	-	-	-	-	-	-	-	-	-	
El nivel de endeudamiento de las familias	-	-	-	-	-	-	-	-	-	-	-	-	-	
Ausencia de cambio estructural en México	-	4	-	-	-	-	-	2	-	-	-	-	-	
Falta de competencia de mercado	-	-	-	-	-	3	-	-	-	-	-	-	-	
Finanzas Públicas	4	9	10	6	8	7	4	3	0	3	3	3	5	
Política de gasto público	4	5	7	6	6	4	4	3	-	3	3	3	5	
El nivel de endeudamiento del sector público	-	4	3	-	3	3	-	-	-	-	-	-	-	
Política tributaria	-	-	-	-	-	-	-	-	-	-	-	-	-	
Gobernanza	25	24	32	30	31	31	34	34	38	34	35	42	55	
Incertidumbre política interna	10	12	16	13	13	17	19	19	24	22	23	24	22	
Problemas de inseguridad pública	15	13	16	16	18	15	15	16	15	13	12	17	16	
Corrupción ²	-	-	-	-	-	-	-	-	-	-	-	-	6	
Impunidad ²	-	-	-	-	-	-	-	-	-	-	-	-	6	
Falta de estado de derecho ²	-	-	-	-	-	-	-	-	-	-	-	-	6	

Nota: Distribución con respecto al total de respuestas de los analistas, quienes pueden mencionar hasta tres factores que podrían obstaculizar el crecimiento económico de México. Pregunta de la Encuesta: en su opinión, ¿durante los próximos seis meses, cuáles serían los tres principales factores limitantes al crecimiento de la actividad económica? Los números en negritas en cada barra verde indican la suma correspondiente a cada agrupación y están sujetos a discrepancias por redondeo.

1/ Estos factores se incorporaron por primera vez en la encuesta de febrero de 2018. El factor coyuntural de política sobre comercio exterior comprende TLCAN, CPTPP, entre otros.

2/ Estos factores se incorporan por primera vez en esta encuesta.

Además de consultar a los especialistas sobre qué factores consideran que son los que más podrían obstaculizar el crecimiento económico de México como se mostró en el Cuadro 17, también se les solicita evaluar para cada uno de ellos, en una escala del 1 al 7, qué tanto consideran que podrían limitar el crecimiento, donde 1 significa que sería poco limitante y 7 que sería muy limitante. Los factores a los que, en promedio, se les asignó un mayor nivel de

preocupación son los de gobernanza. A nivel particular, los factores a los que se les asignó un nivel de preocupación mayor o igual a 5 en la encuesta actual son los siguientes (Cuadro 18): la incertidumbre política interna; los problemas de inseguridad pública; la política sobre comercio exterior; corrupción; impunidad; falta de estado de derecho; la plataforma de producción petrolera; e incertidumbre sobre la situación económica interna.

Cuadro 18. Nivel de preocupación de los analistas en relación a los factores que podrían obstaculizar el crecimiento de la actividad económica en México
Nivel promedio de respuestas

	2017								2018				
	may	jun	jul	ago	sep	oct	nov	dic	ene	feb	mar	abr	may
Inflación y Política Monetaria	4.2	4.2	4.2	4.3	4.3	4.0	4.3	4.2	4.3	4.5	4.3	4.1	4.0
Elevado costo de financiamiento interno	4.3	4.4	4.3	4.2	4.3	4.2	4.5	4.2	4.5	4.7	4.4	4.4	4.3
Aumento en precios de insumos y materias primas	4.4	4.4	4.2	4.2	4.2	3.8	4.1	4.2	4.3	4.4	4.1	4.1	4.3
Presiones inflacionarias en el país	4.9	4.8	4.9	4.9	4.7	4.4	4.7	4.6	4.7	4.7	4.5	4.0	4.1
La política monetaria que se está aplicando	4.2	4.1	4.1	4.2	4.4	4.1	4.3	4.3	4.5	4.7	4.7	4.4	4.1
Aumento en los costos salariales	3.4	3.5	3.5	3.7	3.7	3.5	3.7	3.7	3.8	4.1	3.7	3.7	3.3
Condiciones Externas	4.1	4.2	4.1	4.1	4.0	4.0	4.0	4.0	4.1	4.3	4.3	4.1	4.1
Factores coyunturales: política sobre comercio exterior ¹										5.9	5.9	5.4	5.5
Factores coyunturales: política monetaria en Estados Unidos ¹										4.9	4.7	4.6	4.5
Inestabilidad política internacional	4.7	4.7	4.5	4.8	4.5	4.8	4.5	4.6	4.8	4.1	4.3	4.1	4.1
Inestabilidad financiera internacional	4.3	4.2	4.1	4.3	4.2	4.1	4.0	4.2	3.9	4.0	3.9	4.1	3.9
Los niveles de las tasas de interés externas	3.9	3.9	3.5	3.6	3.4	3.6	3.8	3.8	4.2	4.1	4.1	4.0	3.8
Factores coyunturales: política fiscal en Estados Unidos ¹										4.4	4.1	3.9	3.7
El precio de exportación del petróleo	4.3	4.7	4.6	4.6	4.4	4.3	4.1	4.1	4.1	4.0	4.1	3.9	3.7
Contracción de la oferta de recursos del exterior	3.9	3.8	3.8	3.7	3.6	3.6	3.7	3.7	3.7	3.9	4.1	3.9	3.6
El nivel del tipo de cambio real	3.5	3.6	3.6	3.7	3.8	3.8	3.7	3.8	3.8	3.8	3.7	3.6	3.6
Debilidad del mercado externo y la economía mundial	4.1	4.2	4.2	4.0	4.1	3.6	3.5	3.6	3.2	3.1	3.3	3.4	3.6
Condiciones Económicas Internas	4.0	4.0	4.1	4.1	4.3	4.1	4.3	4.2	4.3	4.4	4.4	4.1	4.1
Plataforma de producción petrolera	5.1	5.3	5.3	5.2	5.4	5.2	5.4	5.3	5.3	5.2	4.9	4.9	5.0
Incertidumbre sobre la situación económica interna	4.7	4.4	4.5	4.6	4.7	4.7	4.8	4.9	4.9	4.8	4.9	4.7	5.0
Debilidad en el mercado interno	4.2	4.2	4.4	4.4	4.8	4.4	4.5	4.6	4.6	4.8	4.7	4.3	4.3
Falta de competencia de mercado	4.1	4.2	4.2	4.1	4.3	4.2	4.5	4.1	4.3	4.6	4.6	4.1	4.1
Ausencia de cambio estructural en México	3.9	3.8	3.9	3.8	4.1	3.8	4.2	4.1	3.9	4.4	4.3	4.2	4.0
Disponibilidad de financiamiento interno en nuestro país	3.8	3.6	3.7	3.7	3.8	3.5	3.9	3.8	3.9	4.1	4.0	3.8	3.7
El nivel de endeudamiento de las empresas	3.2	3.4	3.5	3.3	3.5	3.4	3.5	3.4	3.6	3.8	3.7	3.5	3.6
El nivel de endeudamiento de las familias	3.2	3.2	3.6	3.5	3.6	3.4	3.6	3.6	3.8	3.8	3.8	3.5	3.5
Finanzas Públicas	4.2	4.4	4.4	4.4	4.4	4.4	4.7	4.4	4.6	4.5	4.6	4.4	4.5
Política de gasto público	4.4	4.9	4.7	4.7	4.8	4.8	5.2	4.7	4.8	4.9	4.8	4.8	4.8
El nivel de endeudamiento del sector público	4.4	4.4	4.5	4.5	4.4	4.4	4.7	4.2	4.5	4.7	4.5	4.4	4.5
Política tributaria	3.8	4.0	4.0	4.1	4.0	4.0	4.2	4.2	4.3	4.1	4.3	4.0	4.1
Gobernanza	5.3	5.3	5.3	5.4	5.5	5.2	5.7	5.5	5.6	5.8	5.7	5.5	5.5
Incertidumbre política interna	5.1	5.0	5.3	5.2	5.2	5.3	5.5	5.4	5.7	5.7	5.8	5.6	5.8
Problemas de inseguridad pública	5.3	5.3	5.3	5.4	5.5	5.2	5.7	5.5	5.6	5.8	5.7	5.5	5.8
Corrupción ²													5.4
Impunidad ²													5.4
Falta de estado de derecho ²													5.4

Nota: El nivel de preocupación de los analistas respecto a un factor que podría limitar el crecimiento de la actividad económica en México se mide en una escala del 1 al 7, donde 1 significa que el factor es poco limitante para el crecimiento económico y 7 significa que es muy limitante. Se reporta el promedio de los valores asignados por los analistas. Los números en negrita en cada barra verde indican el promedio correspondiente a cada agrupación y están sujetos a discrepancias por redondeo.

1/ Estos factores se incorporaron por primera vez en la encuesta de febrero de 2018. El factor coyuntural de política sobre comercio exterior comprende TLCAN, CPTPP, entre otros.

2/ Estos factores se incorporan por primera vez en esta encuesta.

A continuación se reportan los resultados sobre la percepción que tienen los analistas respecto al entorno económico actual (Cuadro 19 y Gráficas 37 a 39). Se aprecia que:

- La fracción de analistas que consideran que el clima de negocios permanecerá igual disminuyó con respecto a la encuesta de abril, al tiempo que el porcentaje que piensa que mejorará se mantuvo constante. Por su parte, la proporción de especialistas que opinan que el clima de negocios empeorará aumentó y es la preponderante en esta ocasión.
- El porcentaje de especialistas que piensan que la economía no está mejor que hace un año disminuyó con respecto a la encuesta previa, aunque continúa siendo la predominante.
- La proporción de analistas que opinan que es un buen momento para invertir disminuyó en relación al mes anterior. Por el contrario, las fracciones de especialistas que no están seguros sobre la coyuntura actual o que consideran que es un mal momento para invertir aumentaron con respecto a la encuesta precedente y es esta última la preponderante, de igual forma que el mes previo.

Cuadro 19. Percepción del entorno económico

Distribución porcentual de respuestas

	Encuesta	
	abril	mayo
Clima de los negocios en los próximos 6 meses¹		
Mejorará	19	19
Permanecerá igual	44	35
Empeorará	38	45
Actualmente la economía está mejor que hace un año²		
Sí	34	39
No	66	61
Coyuntura actual para realizar inversiones³		
Buen momento	13	7
Mal momento	52	55
No está seguro	35	38

1) Pregunta en la Encuesta: ¿Cómo considera que evolucione el clima de negocios para las actividades productivas del sector privado en los próximos seis meses en comparación con los pasados seis meses?

2) Tomando en cuenta el entorno económico-financiero actual: ¿Considera usted que actualmente la economía del país está mejor que hace un año?

3) ¿Cómo considera que sea la coyuntura actual de las empresas para efectuar inversiones?

Gráfica 37. Percepción del entorno económico: clima de los negocios en los próximos 6 meses¹

Porcentaje de Respuestas

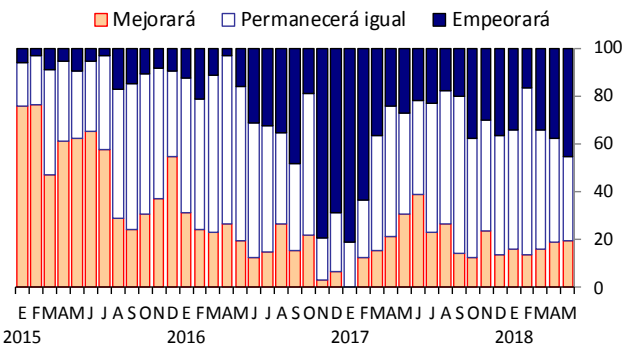

1) Pregunta en la Encuesta: ¿Cómo considera que evolucione el clima de negocios para las actividades productivas del sector privado en los próximos seis meses en comparación con los pasados seis meses?

Gráfica 38. Percepción del entorno económico: actualmente la economía está mejor que hace un año¹

Porcentaje de Respuestas

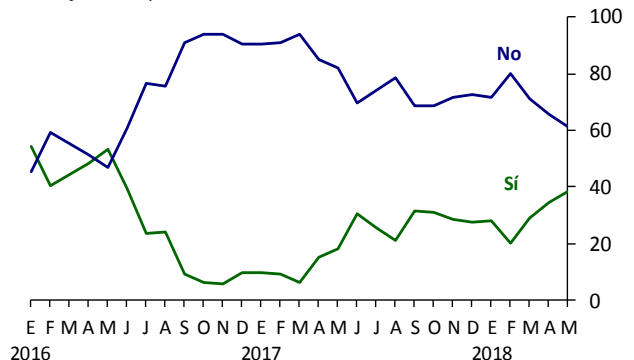

1) Tomando en cuenta el entorno económico-financiero actual: ¿Considera usted que actualmente la economía del país está mejor que hace un año?

Gráfica 39. Percepción del entorno económico: coyuntura actual para realizar inversiones¹

Porcentaje de Respuestas

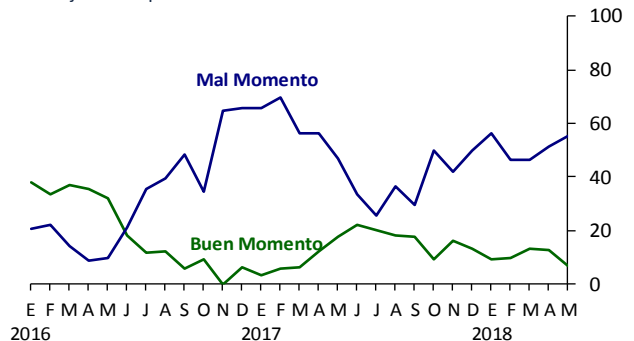

1) ¿Cómo considera que sea la coyuntura actual de las empresas para efectuar inversiones?

Evolución de la actividad económica de Estados Unidos

Finalmente, las expectativas de crecimiento del PIB de Estados Unidos para 2018 y 2019 se mantuvieron en niveles similares a los de la encuesta precedente, aunque la mediana de los pronósticos para 2018 aumentó y la correspondiente a 2019 disminuyó (Cuadro 20 y Gráficas 40 y 41).

Cuadro 20. Pronóstico de la variación del PIB de Estados Unidos

Por ciento

	Media		Mediana	
	Encuesta		Encuesta	
	abril	mayo	abril	mayo
Para 2018	2.71	2.72	2.70	2.75
Para 2019	2.46	2.45	2.50	2.40

Gráfica 41. Pronóstico de la variación del PIB de Estados Unidos para 2019

Variación porcentual anual

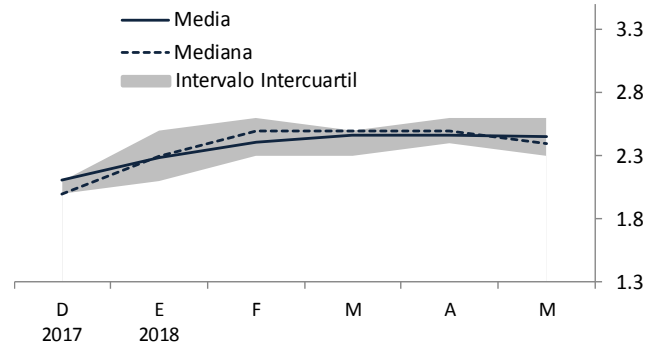

Gráfica 40. Pronóstico de la variación del PIB de Estados Unidos para 2018

Variación porcentual anual

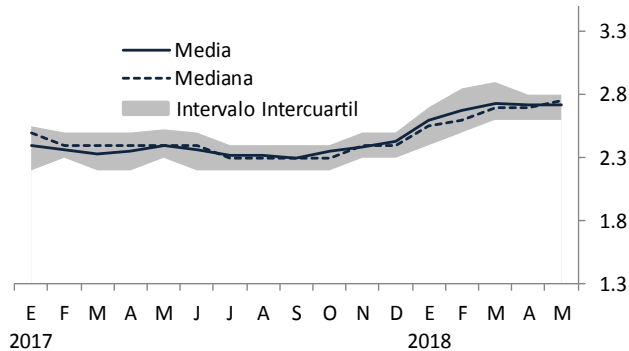

Anexo: estadísticas básicas de los pronósticos recabados en las Encuestas sobre las Expectativas de los Especialistas en Economía del Sector Privado

Estadísticas básicas de los pronósticos recabados en las encuestas de mayo de 2017 a mayo de 2018

Cifras en por ciento	2017								2018				
	may	jun	jul	ago	sep	oct	nov	dic	ene	feb	mar	abr	may
Inflación general para 2018 (dic.-dic.)													
Media	3.88	3.81	3.90	3.85	3.84	3.85	3.91	3.96	4.06	4.09	4.07	3.98	3.92
Mediana	3.84	3.80	3.80	3.80	3.79	3.80	3.84	3.85	4.06	4.13	4.09	3.98	3.94
Primer cuartil	3.54	3.59	3.64	3.53	3.57	3.59	3.60	3.60	3.71	3.80	3.86	3.80	3.79
Tercer cuartil	4.12	3.94	4.00	4.05	4.02	3.99	4.10	4.23	4.32	4.27	4.25	4.18	4.00
Mínimo	2.97	3.10	3.10	3.10	3.10	3.10	3.10	3.18	3.25	3.20	3.30	3.10	3.24
Máximo	6.01	5.60	5.87	5.60	5.12	5.00	5.57	5.35	5.30	5.20	5.10	4.62	4.58
Desviación estándar	0.61	0.47	0.58	0.50	0.44	0.43	0.51	0.51	0.44	0.43	0.35	0.31	0.27
Inflación general para los próximos 12 meses^{1/}													
Media	3.90	3.93	3.97	3.87
Mediana	3.86	3.89	3.98	3.90
Primer cuartil	3.60	3.72	3.76	3.62
Tercer cuartil	4.05	4.03	4.16	4.10
Mínimo	3.09	3.30	2.90	3.10
Máximo	5.13	5.02	5.21	5.14
Desviación estándar	0.46	0.40	0.45	0.42
Inflación general para 2019 (dic.-dic.)													
Media	3.56	3.55	3.58	3.58	3.55	3.59	3.58	3.66	3.65	3.63	3.67	3.65	3.63
Mediana	3.50	3.50	3.50	3.50	3.50	3.50	3.50	3.59	3.52	3.58	3.60	3.58	3.55
Primer cuartil	3.30	3.30	3.30	3.30	3.30	3.31	3.30	3.50	3.48	3.48	3.50	3.43	3.46
Tercer cuartil	3.79	3.71	3.73	3.69	3.67	3.60	3.66	3.78	3.80	3.79	3.80	3.75	3.71
Mínimo	2.50	2.50	2.50	2.80	2.80	2.80	2.80	3.00	3.00	3.00	3.00	2.90	3.00
Máximo	5.50	5.50	5.50	5.50	5.50	5.50	5.38	5.38	5.23	5.23	5.23	5.23	5.23
Desviación estándar	0.52	0.50	0.56	0.55	0.51	0.61	0.49	0.54	0.47	0.45	0.41	0.44	0.41
Inflación general para 2020 (dic.-dic.)													
Media	3.61	3.62	3.63	3.61	3.68	3.65
Mediana	3.50	3.49	3.50	3.50	3.50	3.50
Primer cuartil	3.26	3.30	3.30	3.30	3.30	3.30
Tercer cuartil	3.59	3.60	3.56	3.55	3.66	3.71
Mínimo	3.00	3.00	3.00	3.00	3.00	3.00
Máximo	7.04	7.04	7.04	7.04	7.04	7.04
Desviación estándar	0.78	0.73	0.78	0.75	0.78	0.77
Inflación subyacente para 2018 (dic.-dic.)													
Media	3.73	3.66	3.73	3.75	3.72	3.67	3.72	3.64	3.63	3.65	3.66	3.54	3.55
Mediana	3.70	3.63	3.67	3.67	3.65	3.66	3.67	3.50	3.57	3.60	3.68	3.53	3.54
Primer cuartil	3.50	3.50	3.48	3.32	3.34	3.36	3.41	3.30	3.35	3.36	3.41	3.30	3.31
Tercer cuartil	3.84	3.81	3.83	3.80	3.80	3.82	4.00	4.00	3.89	3.80	3.80	3.71	3.72
Mínimo	3.05	2.23	3.10	3.04	3.20	3.00	3.05	3.00	2.90	3.10	3.10	3.20	3.20
Máximo	5.11	5.03	5.26	6.50	5.34	5.00	5.00	5.00	4.70	4.40	4.30	4.12	4.09
Desviación estándar	0.44	0.49	0.46	0.62	0.48	0.44	0.44	0.47	0.41	0.36	0.31	0.26	0.24
Inflación subyacente para los próximos 12 meses^{1/}													
Media	3.56	3.53	3.48	3.46
Mediana	3.50	3.50	3.46	3.42
Primer cuartil	3.33	3.32	3.37	3.32
Tercer cuartil	3.71	3.70	3.62	3.61
Mínimo	2.72	2.71	2.50	2.37
Máximo	4.52	4.37	4.50	4.44
Desviación estándar	0.37	0.35	0.37	0.36
Inflación subyacente para 2019 (dic.-dic.)													
Media	3.51	3.41	3.47	3.49	3.43	3.50	3.48	3.46	3.43	3.42	3.42	3.38	3.39
Mediana	3.45	3.30	3.33	3.30	3.38	3.35	3.42	3.43	3.32	3.36	3.40	3.36	3.36
Primer cuartil	3.30	3.20	3.30	3.21	3.21	3.25	3.30	3.30	3.27	3.29	3.29	3.26	3.27
Tercer cuartil	3.63	3.54	3.58	3.53	3.52	3.52	3.55	3.50	3.50	3.50	3.55	3.50	3.50
Mínimo	2.85	2.69	2.85	2.85	2.85	3.00	2.85	3.00	2.77	2.29	2.72	2.32	2.11
Máximo	5.30	5.30	5.30	5.50	5.20	5.20	4.70	4.70	5.10	5.10	4.43	4.43	4.43
Desviación estándar	0.47	0.47	0.45	0.57	0.41	0.49	0.39	0.39	0.44	0.48	0.36	0.36	0.38
Inflación subyacente para 2020 (dic.-dic.)													
Media	3.43	3.44	3.47	3.44	3.48	3.43
Mediana	3.35	3.30	3.35	3.30	3.35	3.35
Primer cuartil	3.20	3.20	3.20	3.20	3.20	3.11
Tercer cuartil	3.51	3.50	3.51	3.50	3.50	3.50
Mínimo	2.39	2.39	2.39	2.38	3.00	2.38
Máximo	5.26	5.81	5.81	5.81	5.81	5.81
Desviación estándar	0.54	0.62	0.67	0.65	0.60	0.63

1/Para estas variables se considera el mes posterior al levantamiento de la encuesta.

Estadísticas básicas de los pronósticos recabados en las encuestas de mayo de 2017 a mayo de 2018

Cifras en por ciento	2017								2018				
	may	jun	jul	ago	sep	oct	nov	dic	ene	feb	mar	abr	may
Inflación general promedio para los próximos uno a cuatro años^{1/}													
Media	3.55	3.52	3.56	3.57	3.55	3.56	3.62	3.64	3.60	3.59	3.62	3.66	3.62
Mediana	3.50	3.50	3.51	3.50	3.50	3.50	3.51	3.50	3.50	3.50	3.50	3.50	3.50
Primer cuartil	3.35	3.30	3.28	3.28	3.23	3.20	3.30	3.30	3.30	3.30	3.30	3.30	3.30
Tercer cuartil	3.61	3.63	3.80	3.80	3.75	3.63	3.76	3.80	3.66	3.60	3.60	3.70	3.68
Mínimo	3.00	3.00	3.00	3.00	3.00	3.00	3.00	3.00	3.00	3.00	3.00	3.00	3.00
Máximo	5.00	5.00	5.00	5.00	5.00	5.70	5.80	5.80	6.20	6.20	6.20	6.20	6.20
Desviación estándar	0.40	0.41	0.41	0.39	0.39	0.55	0.58	0.62	0.65	0.66	0.63	0.63	0.63
Inflación general promedio para los próximos cinco a ocho años^{2/}													
Media	3.45	3.40	3.41	3.42	3.43	3.46	3.49	3.51	3.50	3.52	3.55	3.58	3.52
Mediana	3.45	3.40	3.40	3.40	3.45	3.30	3.50	3.50	3.40	3.44	3.49	3.50	3.50
Primer cuartil	3.23	3.20	3.20	3.20	3.20	3.20	3.20	3.20	3.20	3.20	3.30	3.30	3.28
Tercer cuartil	3.57	3.51	3.50	3.54	3.55	3.50	3.60	3.59	3.55	3.54	3.53	3.57	3.56
Mínimo	3.00	3.00	3.00	3.00	3.00	3.00	2.50	2.50	3.00	3.00	3.00	3.00	3.00
Máximo	4.50	4.50	4.50	4.50	4.50	6.10	6.10	6.10	5.80	5.80	5.80	5.80	5.80
Desviación estándar	0.34	0.34	0.36	0.35	0.34	0.61	0.62	0.66	0.56	0.58	0.54	0.54	0.54
Inflación subyacente promedio para los próximos uno a cuatro años^{1/}													
Media	3.47	3.46	3.46	3.43	3.49	3.48	3.49	3.48	3.43	3.41	3.41	3.45	3.41
Mediana	3.40	3.40	3.38	3.30	3.40	3.35	3.40	3.40	3.30	3.30	3.30	3.31	3.29
Primer cuartil	3.25	3.20	3.21	3.20	3.20	3.20	3.20	3.20	3.20	3.13	3.20	3.20	3.20
Tercer cuartil	3.50	3.69	3.60	3.60	3.66	3.53	3.60	3.60	3.50	3.49	3.50	3.50	3.48
Mínimo	3.00	2.88	3.00	2.96	2.97	2.95	2.97	2.98	2.72	2.75	2.76	3.00	2.76
Máximo	5.00	5.00	5.00	5.00	5.00	5.00	5.00	5.00	5.48	5.27	5.28	5.27	5.29
Desviación estándar	0.41	0.47	0.41	0.40	0.41	0.51	0.49	0.51	0.57	0.56	0.55	0.48	0.50
Inflación subyacente promedio para los próximos cinco a ocho años^{2/}													
Media	3.38	3.33	3.32	3.32	3.36	3.38	3.40	3.39	3.38	3.37	3.36	3.43	3.33
Mediana	3.33	3.30	3.30	3.30	3.30	3.25	3.30	3.30	3.30	3.30	3.30	3.33	3.30
Primer cuartil	3.22	3.04	3.11	3.10	3.20	3.06	3.20	3.10	3.05	3.00	3.20	3.20	3.00
Tercer cuartil	3.50	3.45	3.45	3.50	3.50	3.50	3.50	3.50	3.49	3.50	3.41	3.50	3.50
Mínimo	2.41	2.90	2.39	2.39	2.39	2.39	2.39	2.39	2.39	2.39	2.39	3.00	2.39
Máximo	4.50	4.50	4.50	4.50	4.50	5.25	5.25	5.25	5.02	5.02	5.02	5.02	5.02
Desviación estándar	0.40	0.35	0.41	0.38	0.37	0.56	0.57	0.59	0.51	0.54	0.52	0.44	0.49

1/ De mayo a diciembre de 2017 corresponden al periodo 2018-2021 y a partir de enero de 2018 comprenden el periodo 2019-2022.

2/ De mayo a diciembre de 2017 corresponden al periodo 2022-2025 y a partir de enero de 2018 comprenden el periodo 2023-2026.

Estadísticas básicas de los pronósticos recabados en la encuesta de mayo de 2018

Cifras en por ciento	Expectativas de inflación general para el mes indicado												Inflación subyacente 2018	
	2018											2019		
	may	jun	jul	ago	sep	oct	nov	dic	ene	feb	mar	abr	may	may
Expectativas de inflación mensual														
Media	-0.24	0.20	0.30	0.35	0.41	0.59	0.83	0.53	0.45	0.33	0.30	-0.13	-0.29	0.21
Mediana	-0.23	0.21	0.29	0.34	0.43	0.60	0.87	0.53	0.46	0.33	0.30	-0.10	-0.30	0.23
Primer cuartil	-0.26	0.15	0.25	0.30	0.37	0.57	0.77	0.49	0.40	0.29	0.26	-0.17	-0.35	0.19
Tercer cuartil	-0.21	0.25	0.36	0.41	0.46	0.61	0.89	0.57	0.49	0.37	0.38	-0.08	-0.22	0.25
Mínimo	-0.43	0.05	0.15	0.24	0.15	0.30	0.59	0.40	0.13	0.22	0.06	-0.42	-0.50	0.08
Máximo	-0.05	0.38	0.41	0.50	0.61	0.70	1.05	0.68	0.75	0.52	0.45	0.23	0.25	0.29
Desviación estándar	0.07	0.08	0.07	0.07	0.10	0.07	0.10	0.07	0.10	0.06	0.09	0.12	0.14	0.05

Estadísticas básicas de los pronósticos recabados en las encuestas de abril de 2018 y mayo de 2018

Probabilidad media de que la inflación se encuentre en el intervalo indicado

Por ciento

	Inflación General				Inflación Subyacente			
	2018	12 Meses ^{1/}	2019	2020	2018	12 Meses ^{1/}	2019	2020
Encuesta de abril								
menor a 0.0	0.00	0.00	0.00	0.00	0.00	0.00	0.00	0.00
0.0 a 0.5	0.00	0.00	0.00	0.00	0.00	0.00	0.00	0.00
0.6 a 1.0	0.00	0.00	0.00	0.00	0.00	0.00	0.05	0.00
1.1 a 1.5	0.00	0.00	0.00	0.00	0.06	0.00	0.05	0.00
1.6 a 2.0	0.00	0.00	0.25	0.25	0.17	0.00	0.30	0.06
2.1 a 2.5	0.00	0.21	0.57	0.50	0.38	0.29	0.86	0.89
2.6 a 3.0	0.83	2.08	3.62	5.80	5.75	5.43	12.09	14.78
3.1 a 3.5	10.24	16.75	28.69	41.80	39.05	42.95	56.74	50.83
3.6 a 4.0	41.55	39.54	44.54	31.30	39.73	38.67	20.24	18.94
4.1 a 4.5	32.96	27.46	12.69	6.60	11.14	9.33	5.77	7.22
4.6 a 5.0	12.22	5.83	5.18	2.50	2.43	2.00	2.13	1.17
5.1 a 5.5	1.31	7.08	2.40	5.25	0.56	0.95	1.11	1.56
5.6 a 6.0	0.56	0.71	1.93	2.10	0.41	0.29	0.37	2.61
mayor a 6.0	0.33	0.33	0.12	3.90	0.32	0.10	0.28	1.94
Suma	100	100	100	100	100	100	100	100
Encuesta de mayo								
menor a 0.0	0.00	0.00	0.00	0.00	0.00	0.00	0.00	0.00
0.0 a 0.5	0.00	0.00	0.00	0.00	0.00	0.00	0.00	0.00
0.6 a 1.0	0.00	0.00	0.00	0.00	0.00	0.00	0.04	0.00
1.1 a 1.5	0.00	0.00	0.00	0.00	0.00	0.00	0.05	0.00
1.6 a 2.0	0.00	0.00	0.23	0.23	0.05	0.00	0.28	0.05
2.1 a 2.5	0.00	0.19	0.33	0.23	0.25	0.26	0.58	5.55
2.6 a 3.0	1.37	2.50	5.58	9.50	5.42	7.91	10.27	15.85
3.1 a 3.5	12.39	14.31	33.11	36.18	42.37	45.30	49.15	42.00
3.6 a 4.0	49.66	45.73	40.72	34.05	39.87	37.13	29.19	21.80
4.1 a 4.5	28.86	24.77	10.59	8.41	9.10	5.91	6.90	8.20
4.6 a 5.0	6.00	7.88	5.36	4.36	1.85	2.26	1.96	1.05
5.1 a 5.5	0.99	3.46	2.19	1.59	0.45	0.87	1.00	1.40
5.6 a 6.0	0.45	0.85	1.78	1.91	0.34	0.26	0.34	2.35
mayor a 6.0	0.30	0.31	0.11	3.55	0.29	0.09	0.25	1.75
Suma	100	100	100	100	100	100	100	100

1/ Para estas variables se considera el mes posterior al levantamiento de la encuesta.

Estadísticas básicas de los pronósticos recabados en las encuestas de mayo de 2017 a mayo de 2018

	2017										2018		
	may	jun	jul	ago	sep	oct	nov	dic	ene	feb	mar	abr	may
Variación porcentual del PIB de 2018													
Media	2.18	2.23	2.24	2.27	2.22	2.25	2.28	2.24	2.19	2.28	2.21	2.21	2.26
Mediana	2.20	2.25	2.30	2.40	2.30	2.30	2.30	2.30	2.28	2.30	2.30	2.30	2.25
Primer cuartil	2.00	2.00	2.00	2.00	2.00	2.10	2.13	2.13	2.10	2.20	2.19	2.10	2.10
Tercer cuartil	2.47	2.50	2.50	2.50	2.50	2.48	2.45	2.40	2.40	2.40	2.40	2.40	2.44
Mínimo	1.30	1.30	1.63	1.30	1.30	1.50	1.76	1.50	1.53	1.80	1.50	1.50	1.40
Máximo	2.52	2.52	2.52	2.72	2.72	2.74	2.74	2.74	2.50	2.50	2.70	2.60	3.00
Desviación estándar	0.30	0.26	0.25	0.32	0.34	0.31	0.25	0.29	0.26	0.17	0.27	0.28	0.32
Variación porcentual del PIB de 2019													
Media	2.38	2.29	2.37	2.42	2.38	2.42	2.31	2.35	2.35	2.36	2.34	2.29	2.34
Mediana	2.35	2.35	2.40	2.45	2.45	2.50	2.40	2.40	2.35	2.40	2.33	2.30	2.30
Primer cuartil	2.03	1.90	2.05	2.13	2.18	2.20	2.00	2.20	1.98	2.10	2.00	1.97	1.93
Tercer cuartil	2.95	2.74	2.76	2.80	2.74	2.65	2.68	2.70	2.73	2.65	2.64	2.50	2.70
Mínimo	1.00	1.00	1.00	1.00	1.00	1.50	1.00	1.00	1.60	1.57	1.57	1.60	1.60
Máximo	3.50	3.47	3.47	3.54	3.14	3.14	3.23	3.23	3.00	3.00	3.00	3.00	3.00
Desviación estándar	0.60	0.61	0.56	0.56	0.52	0.42	0.51	0.48	0.39	0.38	0.40	0.38	0.40
Variación porcentual del PIB de 2020													
Media	2.62	2.41	2.48	2.42	2.43	2.46
Mediana	2.60	2.50	2.60	2.50	2.50	2.55
Primer cuartil	2.50	2.10	2.40	2.15	2.18	2.10
Tercer cuartil	2.93	2.71	2.80	2.80	2.72	2.80
Mínimo	1.40	0.90	0.90	0.90	1.40	1.40
Máximo	3.40	3.40	3.30	3.20	3.20	3.10
Desviación estándar	0.46	0.60	0.59	0.56	0.46	0.42
Variación porcentual promedio del PIB para los próximos 10 años^{1/}													
Media	2.75	2.76	2.74	2.80	2.75	2.71	2.72	2.73	2.67	2.67	2.58	2.54	2.58
Mediana	2.70	2.70	2.75	2.80	2.70	2.60	2.60	2.60	2.55	2.65	2.50	2.50	2.50
Primer cuartil	2.60	2.55	2.50	2.60	2.50	2.50	2.48	2.50	2.50	2.48	2.33	2.30	2.48
Tercer cuartil	3.00	3.00	3.00	3.00	3.00	2.93	3.00	2.93	2.78	2.90	2.70	2.70	2.70
Mínimo	1.90	1.90	1.90	2.10	2.10	2.10	2.10	2.20	2.20	2.20	2.10	2.10	2.10
Máximo	3.50	3.50	3.50	3.50	3.40	3.30	3.50	3.50	3.50	3.20	3.20	3.20	3.20
Desviación estándar	0.43	0.40	0.42	0.38	0.36	0.32	0.38	0.36	0.38	0.31	0.33	0.31	0.29

1/ De mayo a diciembre de 2017 corresponden al periodo 2018-2027 y a partir de enero de 2018 comprenden el periodo 2019-2028.

Estadísticas básicas de los pronósticos recabados en las encuestas de mayo de 2017 a mayo de 2018

	2017										2018		
	may	jun	jul	ago	sep	oct	nov	dic	ene	feb	mar	abr	may
Variación porcentual anual del PIB de 2018- II													
Media	2.27	2.36	2.39	2.50	2.46	2.35	2.32	2.43	2.29	2.40	2.40	2.39	2.54
Mediana	2.20	2.45	2.35	2.55	2.45	2.45	2.34	2.40	2.30	2.30	2.40	2.35	2.50
Primer cuartil	2.03	2.08	2.13	2.18	2.10	2.03	1.95	2.10	1.90	2.10	2.10	1.95	2.20
Tercer cuartil	2.59	2.60	2.60	2.77	2.72	2.70	2.61	2.70	2.59	2.65	2.66	2.63	2.80
Mínimo	1.20	1.10	1.67	1.10	1.60	1.00	1.30	1.40	1.30	1.70	1.50	1.52	1.52
Máximo	3.60	3.90	3.90	4.20	4.10	3.10	3.40	3.50	3.50	4.10	4.10	4.10	3.60
Desviación estándar	0.50	0.58	0.50	0.57	0.50	0.52	0.50	0.49	0.49	0.51	0.52	0.55	0.50
Variación porcentual anual del PIB de 2018- III													
Media	2.29	2.34	2.41	2.33	2.38	2.33	2.62	2.66	2.55	2.63	2.58	2.56	2.67
Mediana	2.30	2.35	2.40	2.50	2.50	2.40	2.60	2.65	2.50	2.50	2.50	2.50	2.67
Primer cuartil	2.12	2.16	2.20	2.10	2.18	2.10	2.40	2.41	2.40	2.40	2.40	2.40	2.50
Tercer cuartil	2.60	2.61	2.60	2.60	2.60	2.56	2.85	2.80	2.70	2.80	2.79	2.74	2.80
Mínimo	1.20	1.50	1.70	1.10	1.30	1.00	1.80	2.10	1.60	2.10	1.60	1.52	1.52
Máximo	2.80	2.88	3.00	2.93	2.93	3.10	3.40	3.40	3.40	3.20	3.34	3.20	3.56
Desviación estándar	0.39	0.35	0.29	0.44	0.38	0.45	0.34	0.33	0.33	0.29	0.36	0.31	0.45
Variación porcentual anual del PIB de 2018- IV													
Media	2.43	2.41	2.47	2.31	2.34	2.25	2.35	2.35	2.27	2.33	2.27	2.29	2.49
Mediana	2.35	2.30	2.43	2.30	2.30	2.30	2.30	2.40	2.30	2.40	2.30	2.33	2.50
Primer cuartil	2.11	2.10	2.10	2.06	2.12	2.11	2.15	2.23	2.10	2.20	2.10	2.15	2.30
Tercer cuartil	2.80	2.65	2.81	2.63	2.70	2.50	2.65	2.60	2.55	2.70	2.70	2.60	2.70
Mínimo	1.54	1.80	1.70	0.80	0.80	0.80	1.21	0.40	0.40	0.40	0.40	0.40	1.33
Máximo	3.50	3.50	3.50	3.20	3.13	3.13	3.20	3.18	2.90	2.82	3.30	3.00	3.50
Desviación estándar	0.44	0.42	0.45	0.51	0.48	0.49	0.42	0.52	0.51	0.51	0.54	0.53	0.41
Variación porcentual anual del PIB de 2019- I													
Media	2.28	2.28	2.37	2.36	2.28	2.38
Mediana	2.40	2.40	2.40	2.40	2.20	2.40
Primer cuartil	2.05	2.05	2.08	2.00	1.90	1.90
Tercer cuartil	2.55	2.60	2.70	2.60	2.70	2.69
Mínimo	0.50	0.50	1.83	1.50	1.20	1.20
Máximo	3.11	3.00	3.10	3.34	3.63	3.70
Desviación estándar	0.60	0.53	0.37	0.46	0.53	0.53
Variación porcentual anual del PIB de 2019- II													
Media	2.18	2.15	2.22	2.15	2.07	2.17
Mediana	2.25	2.30	2.30	2.20	2.12	2.30
Primer cuartil	1.85	1.85	2.00	1.85	1.73	1.83
Tercer cuartil	2.64	2.65	2.60	2.45	2.38	2.48
Mínimo	0.50	0.50	1.10	1.10	1.10	1.10
Máximo	3.13	2.90	2.80	3.30	2.80	3.58
Desviación estándar	0.61	0.60	0.47	0.49	0.46	0.54
Variación porcentual anual del PIB de 2019- III													
Media	2.28	2.23	2.41	2.34	2.32	2.35
Mediana	2.47	2.30	2.50	2.40	2.35	2.40
Primer cuartil	1.90	1.90	2.12	2.03	2.00	2.10
Tercer cuartil	2.78	2.69	2.79	2.70	2.59	2.60
Mínimo	0.60	0.60	1.30	1.30	1.30	1.80
Máximo	3.22	2.90	2.90	3.00	3.00	2.94
Desviación estándar	0.64	0.56	0.42	0.43	0.43	0.37
Variación porcentual anual del PIB de 2019- IV													
Media	2.36	2.32	2.46	2.40	2.42	2.45
Mediana	2.46	2.40	2.40	2.40	2.35	2.40
Primer cuartil	1.93	2.00	2.20	2.10	2.03	2.10
Tercer cuartil	2.80	2.69	2.79	2.73	2.80	2.79
Mínimo	0.60	0.60	1.55	1.55	1.55	1.55
Máximo	3.50	3.50	3.50	3.50	3.50	3.50
Desviación estándar	0.74	0.60	0.46	0.46	0.51	0.50

Estadísticas básicas de los pronósticos recabados en las encuestas de mayo de 2017 a mayo de 2018

	2017										2018		
	may	jun	jul	ago	sep	oct	nov	dic	ene	feb	mar	abr	may
Probabilidad de que se observe una reducción en el nivel del PIB real ajustado por estacionalidad respecto al trimestre previo													
Por ciento													
2018-II respecto a 2018-I													
Media	12.07	11.67	14.80	18.06	14.63	26.07	23.75	19.57	19.50	19.04	15.94	21.91	18.69
Mediana	15.00	14.00	15.00	15.00	11.50	15.00	19.50	20.00	15.00	11.00	10.00	16.50	19.00
Primer cuartil	5.00	5.00	5.00	8.50	5.00	5.00	8.75	5.00	5.00	5.00	5.00	5.00	5.00
Tercer cuartil	15.50	15.50	20.00	22.50	21.50	35.00	36.25	30.00	30.00	21.50	21.00	30.00	20.00
Mínimo	0.00	0.00	0.00	0.00	0.00	0.00	0.00	0.00	0.00	0.00	0.00	0.00	0.00
Máximo	30.00	20.00	55.00	60.00	40.00	90.00	80.00	40.00	70.00	70.00	70.00	80.00	80.00
Desviación estándar	8.00	6.47	12.98	15.40	11.76	28.02	21.48	14.69	19.51	21.46	17.60	22.40	19.77
2018-III respecto a 2018-II													
Media	.	.	.	15.50	13.06	20.00	18.00	14.77	15.58	13.81	14.17	20.03	17.19
Mediana	.	.	.	13.50	12.00	13.00	20.00	10.50	15.00	12.00	12.00	17.00	20.00
Primer cuartil	.	.	.	6.50	5.00	5.00	5.00	5.00	7.50	7.50	6.25	7.75	5.00
Tercer cuartil	.	.	.	20.00	20.00	31.00	23.50	24.00	20.00	20.00	20.00	30.00	24.25
Mínimo	.	.	.	0.00	0.00	0.00	0.00	0.00	0.00	0.00	0.00	0.00	0.00
Máximo	.	.	.	60.00	34.00	60.00	50.00	30.00	40.00	40.00	40.00	60.00	40.00
Desviación estándar	.	.	.	14.09	9.84	19.49	13.75	10.86	11.64	10.09	10.98	16.02	11.11
2018-IV respecto a 2018-III													
Media	15.90	13.54	13.69	13.10	18.47	14.73
Mediana	20.00	10.00	10.00	10.00	15.00	10.00
Primer cuartil	5.00	5.00	10.00	7.50	10.00	6.50
Tercer cuartil	20.50	20.00	18.00	18.50	23.50	20.00
Mínimo	0.00	0.00	0.00	0.00	0.00	0.00
Máximo	50.00	30.00	40.00	40.00	60.00	40.00
Desviación estándar	13.06	9.32	9.94	9.95	15.62	10.48
2019-I respecto a 2018-IV													
Media	11.92	12.00	16.79	16.07
Mediana	10.00	12.50	16.50	17.50
Primer cuartil	5.00	5.00	6.25	5.75
Tercer cuartil	15.25	18.75	20.00	21.50
Mínimo	0.00	0.00	0.00	0.00
Máximo	30.00	30.00	40.00	35.00
Desviación estándar	9.44	9.36	11.92	10.94
2019-II respecto a 2019-I													
Media	15.93
Mediana	12.50
Primer cuartil	5.75
Tercer cuartil	20.00
Mínimo	0.00
Máximo	60.00
Desviación estándar	14.75

Estadísticas básicas de los pronósticos recabados en las encuestas de abril de 2018 y mayo de 2018

Probabilidad media de que la tasa de crecimiento anual del PIB se encuentre en el intervalo indicado

Por ciento

	Probabilidad para año 2018		Probabilidad para año 2019	
	Encuesta de abril	Encuesta de mayo	Encuesta de abril	Encuesta de mayo
Mayor a 6.0	0.00	0.00	0.00	0.00
5.5 a 5.9	0.00	0.00	0.01	0.02
5.0 a 5.4	0.00	0.00	0.04	0.04
4.5 a 4.9	0.04	0.06	0.04	0.06
4.0 a 4.4	0.10	0.16	0.45	0.50
3.5 a 3.9	0.54	0.57	1.15	1.18
3.0 a 3.4	4.72	5.50	9.04	7.07
2.5 a 2.9	17.65	25.23	28.23	26.15
2.0 a 2.4	54.85	50.23	31.63	30.92
1.5 a 1.9	18.28	12.45	23.13	27.74
1.0 a 1.4	2.24	4.05	4.53	4.28
0.5 a 0.9	1.01	1.12	0.89	1.00
0.0 a 0.4	0.45	0.49	0.51	0.62
-0.1 a -0.4	0.12	0.13	0.32	0.36
-0.5 a -0.9	0.00	0.00	0.03	0.04
-1.0 a -1.4	0.00	0.00	0.00	0.01
-1.5 a -1.9	0.00	0.00	0.00	0.00
-2.0 a -2.4	0.00	0.00	0.00	0.00
-2.5 a -2.9	0.00	0.00	0.00	0.00
-3.0 a -3.4	0.00	0.00	0.00	0.00
-3.5 a -3.9	0.00	0.00	0.00	0.00
-4.0 a -4.4	0.00	0.00	0.00	0.00
-4.5 a -4.9	0.00	0.00	0.00	0.00
-5.0 a -5.4	0.00	0.00	0.00	0.00
-5.5 a -5.9	0.00	0.00	0.00	0.00
Menor a -6.0	0.00	0.00	0.00	0.00
Suma	100	100	100	100

Estadísticas básicas de los pronósticos recabados en las encuestas de mayo de 2017 a mayo de 2018

	2017										2018		
	may	jun	jul	ago	sep	oct	nov	dic	ene	feb	mar	abr	may
Cifras en por ciento													
Tasa de fondeo interbancario al cierre de 2018-II													
Media	7.29	7.08	7.00	6.95	6.95	6.99	7.00	7.17	7.59	7.69	7.70	7.60	7.63
Mediana	7.25	7.00	7.00	7.00	7.00	7.00	7.00	7.25	7.50	7.75	7.75	7.50	7.60
Primer cuartil	7.00	7.00	7.00	6.88	6.94	7.00	7.00	7.00	7.50	7.50	7.50	7.50	7.50
Tercer cuartil	7.50	7.50	7.13	7.00	7.00	7.00	7.00	7.25	7.75	7.75	7.75	7.75	7.75
Mínimo	6.25	6.00	6.00	6.00	6.00	6.00	6.00	6.00	6.80	7.50	7.50	7.50	7.50
Máximo	7.90	8.00	8.25	7.50	7.50	7.50	7.50	7.75	8.00	8.00	8.00	7.75	7.84
Desviación estándar	0.33	0.46	0.43	0.29	0.29	0.31	0.30	0.33	0.24	0.18	0.16	0.12	0.13
Tasa de fondeo interbancario al cierre de 2018-III													
Media	7.24	6.96	6.78	6.78	6.74	6.81	6.88	6.99	7.50	7.66	7.65	7.61	7.65
Mediana	7.25	7.00	6.75	6.75	6.75	6.75	6.75	7.00	7.50	7.75	7.60	7.50	7.61
Primer cuartil	7.00	6.50	6.50	6.50	6.50	6.50	6.75	6.75	7.35	7.50	7.50	7.50	7.50
Tercer cuartil	7.50	7.50	7.00	7.00	7.00	7.00	7.00	7.25	7.75	7.75	7.75	7.75	7.75
Mínimo	5.75	5.50	5.50	5.50	5.50	5.50	5.50	5.50	6.50	7.25	7.25	7.00	7.50
Máximo	8.13	8.00	8.25	7.75	7.75	8.00	8.00	8.00	8.00	8.25	8.00	8.00	8.00
Desviación estándar	0.47	0.59	0.57	0.45	0.43	0.46	0.43	0.46	0.35	0.27	0.23	0.24	0.16
Tasa de fondeo interbancario al cierre de 2018-IV													
Media	7.21	6.83	6.56	6.57	6.53	6.63	6.71	6.78	7.35	7.51	7.52	7.47	7.50
Mediana	7.25	7.00	6.50	6.75	6.50	6.50	6.75	6.75	7.50	7.50	7.50	7.50	7.50
Primer cuartil	7.00	6.35	6.00	6.00	6.00	6.25	6.50	6.56	7.00	7.25	7.25	7.25	7.33
Tercer cuartil	7.64	7.38	7.00	7.00	6.75	7.00	7.00	7.75	7.75	7.75	7.75	7.75	7.68
Mínimo	5.00	5.00	5.00	5.00	5.00	5.00	5.00	5.00	5.75	6.50	6.50	6.50	6.50
Máximo	8.14	8.00	8.25	7.75	7.75	8.25	8.25	8.25	8.25	8.25	8.25	8.25	8.25
Desviación estándar	0.59	0.74	0.70	0.62	0.58	0.63	0.58	0.62	0.59	0.45	0.44	0.43	0.34
Tasa de fondeo interbancario al cierre de 2019-I													
Media	7.16	6.66	6.38	6.40	6.33	6.41	6.59	6.67	7.25	7.36	7.29	7.29	7.32
Mediana	7.25	6.75	6.25	6.50	6.38	6.38	6.75	6.75	7.25	7.50	7.25	7.25	7.30
Primer cuartil	6.81	6.00	5.88	6.00	5.81	5.94	6.25	6.44	6.75	7.00	6.75	7.00	7.00
Tercer cuartil	7.74	7.31	7.00	6.81	6.75	6.81	7.00	7.00	7.75	7.75	7.75	7.63	7.50
Mínimo	5.25	5.00	5.00	5.00	5.00	5.00	5.00	5.00	5.75	6.00	6.00	6.00	6.25
Máximo	8.18	8.00	8.25	7.75	7.75	8.25	8.25	8.25	8.25	8.25	8.25	8.25	8.50
Desviación estándar	0.75	0.91	0.86	0.71	0.67	0.75	0.71	0.73	0.61	0.61	0.60	0.57	0.50
Tasa de fondeo interbancario al cierre de 2019-II													
Media	.	6.53	6.24	6.19	6.11	6.24	6.42	6.45	7.08	7.17	7.06	7.07	7.15
Mediana	.	6.50	6.00	6.25	6.13	6.25	6.50	6.50	7.00	7.25	7.00	7.00	7.13
Primer cuartil	.	5.98	5.63	5.75	5.50	5.50	6.00	6.13	6.75	6.75	6.50	6.85	6.94
Tercer cuartil	.	7.06	6.88	6.75	6.50	6.63	6.75	6.75	7.50	7.75	7.50	7.50	7.43
Mínimo	.	4.50	4.50	4.50	4.50	5.00	5.00	4.50	5.75	5.50	5.50	5.50	6.00
Máximo	.	8.03	8.25	7.75	7.75	8.25	8.50	8.50	8.25	8.25	8.25	8.25	8.25
Desviación estándar	.	1.00	0.94	0.79	0.73	0.79	0.74	0.90	0.64	0.73	0.68	0.63	0.52
Tasa de fondeo interbancario al cierre de 2019-III													
Media	6.01	6.19	6.31	6.34	6.89	7.07	6.90	6.84	6.93
Mediana	5.90	6.00	6.25	6.25	7.00	7.00	6.75	6.75	6.75
Primer cuartil	5.50	5.50	5.90	6.09	6.25	6.50	6.25	6.50	6.69
Tercer cuartil	6.50	6.63	6.50	6.56	7.25	7.75	7.25	7.19	7.25
Mínimo	4.50	5.25	4.50	4.50	5.50	5.50	5.50	5.50	5.50
Máximo	7.75	8.50	8.75	8.75	8.50	8.50	8.50	8.50	8.50
Desviación estándar	0.78	0.81	0.81	0.95	0.76	0.81	0.76	0.67	0.64
Tasa de fondeo interbancario al cierre de 2019-IV													
Media	6.20	6.79	6.93	6.76	6.69	6.78
Mediana	6.00	6.75	7.00	6.50	6.64	6.75
Primer cuartil	5.88	6.13	6.13	6.00	6.25	6.50
Tercer cuartil	6.50	7.25	7.63	7.25	7.00	7.09
Mínimo	4.50	5.50	5.50	5.50	5.50	5.50
Máximo	8.75	9.00	9.00	9.00	9.00	8.90
Desviación estándar	0.98	0.84	0.91	0.86	0.76	0.71
Tasa de fondeo interbancario al cierre de 2020-I													
Media	6.65	6.55	6.75
Mediana	6.50	6.50	6.75
Primer cuartil	6.00	5.94	6.25
Tercer cuartil	7.19	7.00	7.12
Mínimo	5.00	5.25	5.50
Máximo	9.00	9.00	9.00
Desviación estándar	0.96	0.88	0.81
Tasa de fondeo interbancario al cierre de 2020-II													
Media	6.50	6.65
Mediana	6.50	6.50
Primer cuartil	6.19
Tercer cuartil	7.00
Mínimo	5.00	5.50
Máximo	9.00	9.00
Desviación estándar	0.90	0.85

Estadísticas básicas de los pronósticos recabados en la encuesta de mayo de 2018

	2018			2019				2020
	II Trim	III Trim	IV Trim	I Trim	II Trim	III Trim	IV Trim	I Trim
Porcentaje de analistas que consideran que la tasa de fondeo se encontrará por encima, en el mismo nivel o por debajo de la tasa objetivo actual en cada trimestre								
Distribución porcentual de respuestas								
Por encima de la tasa objetivo actual	52	54	33	21	17	13	8	10
Igual a la tasa objetivo actual	48	46	37	21	8	8	8	5
Por debajo de la tasa objetivo actual	0	0	30	58	75	79	84	85
Total	100	100	100	100	100	100	100	100

Estadísticas básicas de los pronósticos recabados en las encuestas de mayo de 2017 a mayo de 2018

	2017										2018		
	may	jun	jul	ago	sep	oct	nov	dic	ene	feb	mar	abr	may
Cifras en por ciento													
Tasa de interés del Cete a 28 días al cierre de 2018													
Media	7.23	7.06	6.71	6.71	6.65	6.72	6.73	6.79	7.33	7.42	7.47	7.42	7.50
Mediana	7.26	7.05	6.81	6.73	6.71	6.68	6.80	6.75	7.40	7.50	7.50	7.42	7.50
Primer cuartil	7.00	6.69	6.30	6.50	6.25	6.50	6.53	6.50	7.10	7.24	7.24	7.10	7.25
Tercer cuartil	7.69	7.51	7.10	7.04	6.95	6.97	7.00	7.07	7.71	7.67	7.75	7.58	7.75
Mínimo	5.50	5.84	5.80	5.00	5.50	5.50	5.00	5.50	5.50	5.50	6.75	6.50	6.75
Máximo	8.33	8.37	7.75	7.75	7.76	8.25	8.25	8.25	8.25	8.25	8.25	8.40	8.40
Desviación estándar	0.63	0.60	0.55	0.58	0.59	0.59	0.62	0.63	0.59	0.53	0.40	0.45	0.39
Tasa de interés del Cete a 28 días al cierre de 2019													
Media	6.95	6.73	6.29	6.18	6.19	6.29	6.36	6.30	6.70	6.88	6.82	6.78	6.88
Mediana	7.00	6.50	6.10	6.14	6.20	6.24	6.38	6.25	6.90	6.86	6.78	6.72	6.80
Primer cuartil	5.96	6.00	5.50	5.50	5.55	5.81	6.10	6.00	6.25	6.50	6.15	6.19	6.40
Tercer cuartil	7.75	7.50	6.91	6.54	6.70	6.58	6.60	6.58	7.01	7.25	7.38	7.26	7.20
Mínimo	4.50	5.15	5.00	4.50	4.50	4.50	4.50	4.50	4.50	4.50	5.43	5.41	6.00
Máximo	9.19	9.24	7.90	7.90	7.85	8.75	9.15	9.00	9.00	9.00	9.00	9.00	9.00
Desviación estándar	1.18	1.05	0.87	0.80	0.82	0.88	0.90	0.92	0.86	0.91	0.84	0.84	0.68
Tasa de interés del Cete a 28 días al cierre de 2020													
Media	6.21	6.42	6.80	6.55	6.55	6.73
Mediana	5.76	6.50	6.75	6.48	6.53	6.55
Primer cuartil	5.53	5.53	6.00	5.80	6.00	6.20
Tercer cuartil	6.60	6.94	7.30	7.20	7.10	6.95
Mínimo	5.05	5.11	5.49	5.11	5.11	5.20
Máximo	9.15	9.25	9.50	9.50	9.50	9.50
Desviación estándar	1.10	1.01	1.05	1.08	1.05	0.93
Tasa de interés de los Bonos M a 10 años al cierre de 2018													
Media	7.98	7.71	7.47	7.21	7.47	7.48	7.51	7.34	7.67	7.80	7.84	7.75	7.81
Mediana	8.13	7.75	7.40	7.25	7.31	7.28	7.33	7.34	7.54	7.75	7.75	7.70	7.85
Primer cuartil	7.61	7.20	7.00	6.85	7.00	7.20	7.19	7.14	7.46	7.61	7.65	7.36	7.58
Tercer cuartil	8.40	8.10	7.87	7.60	7.97	7.74	7.83	7.74	7.96	8.03	8.15	7.97	8.00
Mínimo	6.76	6.75	6.13	5.92	6.50	6.60	6.59	6.10	6.50	7.20	7.11	7.08	6.97
Máximo	9.20	9.08	8.58	8.58	9.50	8.50	8.50	8.50	8.77	8.77	8.77	8.60	8.60
Desviación estándar	0.66	0.61	0.62	0.68	0.70	0.50	0.49	0.64	0.55	0.41	0.47	0.44	0.40
Tasa de interés de los Bonos M a 10 años al cierre de 2019													
Media	7.80	7.54	7.33	7.09	7.45	7.39	7.48	7.21	7.48	7.82	7.57	7.59	7.60
Mediana	7.92	7.30	7.25	7.18	7.30	7.30	7.33	7.24	7.37	7.50	7.45	7.50	7.52
Primer cuartil	7.05	7.00	7.00	6.57	7.08	7.15	7.15	6.88	7.03	7.40	7.07	7.09	7.15
Tercer cuartil	8.42	8.00	7.74	7.46	7.50	7.43	7.51	7.35	7.61	7.90	7.70	7.78	7.78
Mínimo	6.30	6.31	5.93	5.84	6.00	6.20	6.75	5.25	5.50	6.75	6.15	6.15	6.35
Máximo	9.63	9.63	8.88	8.88	10.50	9.40	9.42	9.45	9.45	9.45	9.45	9.45	9.45
Desviación estándar	0.99	0.81	0.77	0.81	0.95	0.69	0.64	1.04	0.93	0.80	0.84	0.82	0.85
Tasa de interés de los Bonos M a 10 años al cierre de 2020													
Media	7.24	7.45	7.85	7.39	7.54	7.58
Mediana	7.30	7.28	7.50	7.19	7.41	7.50
Primer cuartil	6.65	6.76	7.20	6.76	6.87	7.03
Tercer cuartil	7.50	7.73	7.90	7.44	7.88	7.75
Mínimo	5.25	5.50	6.25	5.40	5.40	5.40
Máximo	9.50	9.75	9.75	9.75	9.78	9.78
Desviación estándar	1.19	1.26	1.15	1.19	1.21	1.23

Estadísticas básicas de los pronósticos recabados en las encuestas de mayo de 2017 a mayo de 2018

	2017										2018		
	may	jun	jul	ago	sep	oct	nov	dic	ene	feb	mar	abr	may
Tipo de cambio pesos por dólar estadounidense al cierre de 2018													
Media	19.39	18.67	18.41	18.21	18.21	18.61	18.79	18.83	19.04	18.86	18.84	18.83	19.02
Mediana	19.42	18.46	18.19	18.11	18.15	18.50	18.60	18.66	18.85	18.62	18.60	18.60	18.92
Primer cuartil	18.68	18.08	18.00	17.76	17.91	18.00	18.30	18.30	18.50	18.45	18.50	18.35	18.59
Tercer cuartil	19.85	19.03	18.73	18.50	18.50	19.10	19.13	19.20	19.48	19.50	19.19	19.30	19.50
Mínimo	18.00	17.60	17.19	16.65	16.90	17.20	17.50	17.50	17.70	17.70	18.00	18.00	18.00
Máximo	21.80	21.80	20.54	20.00	20.00	21.00	21.00	21.00	20.80	20.50	20.30	20.30	20.25
Desviación estándar	1.00	0.85	0.71	0.71	0.65	0.80	0.74	0.76	0.77	0.76	0.61	0.66	0.63
Tipo de cambio pesos por dólar estadounidense al cierre de 2019													
Media	19.30	18.45	18.09	18.15	18.01	18.29	18.58	18.57	18.61	18.56	18.54	18.56	18.72
Mediana	19.26	18.40	18.11	18.41	18.20	18.20	18.41	18.25	18.50	18.50	18.45	18.46	18.60
Primer cuartil	18.40	17.96	17.65	17.38	17.50	17.60	18.00	18.00	18.00	18.00	17.93	18.00	18.00
Tercer cuartil	20.00	18.89	18.50	18.54	18.50	18.80	18.96	18.88	19.00	18.80	19.03	19.00	19.18
Mínimo	17.50	17.50	16.30	16.30	16.30	16.30	16.80	16.90	17.20	16.70	16.80	17.30	17.40
Máximo	21.63	20.27	19.95	19.87	19.40	21.29	21.30	21.30	21.29	21.29	20.79	20.70	20.52
Desviación estándar	1.13	0.70	0.85	0.93	0.85	1.21	1.05	1.14	0.94	1.09	0.96	0.95	0.84
Tipo de cambio pesos por dólar estadounidense al cierre de 2020													
Media	18.52	18.70	18.64	18.51	18.71	18.83
Mediana	18.38	18.70	18.60	18.17	18.48	18.49
Primer cuartil	17.73	18.00	17.65	17.94	17.87	18.00
Tercer cuartil	18.90	18.99	19.20	19.10	19.41	19.30
Mínimo	15.50	16.10	15.50	16.40	17.00	17.50
Máximo	23.11	23.11	23.11	22.54	22.29	22.29
Desviación estándar	1.80	1.35	1.62	1.27	1.31	1.33

Estadísticas básicas de los pronósticos recabados en la encuesta de mayo de 2018

	Expectativas del tipo de cambio para el mes indicado										2019		
	2018										mar	abr	may
	may	jun	jul	ago	sep	oct	nov	dic	ene	feb			
Expectativas del tipo de cambio para los próximos meses													
Pesos por dólar promedio del mes ^{1\}													
Media	19.52	19.65	19.47	19.26	19.18	19.12	19.09	19.02	19.03	18.97	18.91	18.85	18.81
Mediana	19.55	19.68	19.47	19.20	19.06	19.13	19.03	18.92	18.94	18.95	18.80	18.74	18.65
Primer cuartil	19.51	19.50	19.16	18.89	18.79	18.76	18.67	18.59	18.54	18.48	18.46	18.43	18.43
Tercer cuartil	19.68	20.07	19.70	19.68	19.65	19.48	19.47	19.50	19.44	19.34	19.40	19.33	19.34
Mínimo	18.00	18.00	18.40	18.30	18.30	18.20	18.10	18.00	18.00	17.90	17.50	17.50	17.50
Máximo	19.80	20.30	20.50	20.19	20.30	20.23	20.38	20.25	20.44	20.34	20.31	20.26	20.29
Desviación estándar	0.33	0.49	0.45	0.53	0.56	0.56	0.58	0.63	0.69	0.67	0.70	0.71	0.73

1\ Para diciembre se refiere a la expectativa al cierre del año.

Estadísticas básicas de los pronósticos recabados en las encuestas de mayo de 2017 a mayo de 2018

	2017										2018		
	may	jun	jul	ago	sep	oct	nov	dic	ene	feb	mar	abr	may
Variación en el número de trabajadores asegurados en el IMSS al cierre de 2018 (miles)													
Media	659	672	677	688	678	702	699	696	704	718	706	722	721
Mediana	662	670	680	690	680	700	701	700	700	700	700	700	720
Primer cuartil	630	630	639	650	648	650	673	650	1	678	650	684	669
Tercer cuartil	720	733	733	731	710	745	722	732	754	791	767	770	778
Mínimo	432	432	432	485	485	485	550	550	550	583	582	642	600
Máximo	800	800	850	860	800	850	800	800	811	816	802	850	853
Desviación estándar	86	88	92	80	66	87	57	62	66	70	66	57	66
Variación en el número de trabajadores asegurados en el IMSS al cierre de 2019 (miles)													
Media	692	699	718	702	700	682
Mediana	702	700	700	700	698	700
Primer cuartil	646	650	651	650	644	625
Tercer cuartil	738	746	794	758	750	740
Mínimo	500	539	539	539	539	450
Máximo	880	907	907	850	905	865
Desviación estándar	85	91	105	88	97	94
Tasa de desocupación nacional al cierre de 2018													
Media	3.68	3.74	3.63	3.57	3.60	3.58	3.48	3.53	3.55	3.49	3.51	3.42	3.39
Mediana	3.65	3.74	3.60	3.55	3.60	3.55	3.50	3.45	3.50	3.40	3.45	3.30	3.30
Primer cuartil	3.39	3.49	3.38	3.30	3.33	3.20	3.30	3.25	3.30	3.30	3.30	3.23	3.18
Tercer cuartil	4.00	4.00	3.88	3.80	3.87	3.78	3.60	3.76	3.70	3.63	3.58	3.50	3.50
Mínimo	3.02	3.20	2.90	2.90	2.90	2.90	2.90	2.90	2.90	3.10	3.10	2.90	2.85
Máximo	4.50	4.50	4.50	4.50	4.50	4.80	4.50	4.50	4.50	4.20	4.50	4.50	4.50
Desviación estándar	0.41	0.38	0.38	0.39	0.39	0.48	0.34	0.40	0.36	0.30	0.34	0.35	0.35
Tasa de desocupación nacional promedio en 2018													
Media	3.76	3.77	3.66	3.62	3.66	3.59	3.56	3.55	3.54	3.50	3.51	3.45	3.43
Mediana	3.87	3.80	3.70	3.63	3.70	3.54	3.50	3.50	3.50	3.50	3.48	3.40	3.40
Primer cuartil	3.50	3.50	3.40	3.40	3.49	3.33	3.40	3.39	3.40	3.40	3.40	3.30	3.30
Tercer cuartil	4.00	4.00	3.90	3.83	3.80	3.80	3.70	3.63	3.60	3.60	3.59	3.54	3.48
Mínimo	3.00	3.20	3.06	3.00	3.00	3.18	3.10	3.10	3.10	3.10	3.20	3.10	3.10
Máximo	4.30	4.25	4.25	4.25	4.50	4.25	4.25	4.25	4.25	4.10	4.25	4.25	4.25
Desviación estándar	0.37	0.29	0.32	0.32	0.34	0.31	0.29	0.28	0.27	0.23	0.23	0.26	0.26
Tasa de desocupación nacional al cierre de 2019													
Media	3.55	3.63	3.50	3.55	3.50	3.45
Mediana	3.50	3.60	3.48	3.60	3.54	3.48
Primer cuartil	3.30	3.38	3.30	3.28	3.14	3.14
Tercer cuartil	3.81	3.90	3.80	3.75	3.76	3.64
Mínimo	3.10	3.00	3.00	3.00	3.00	3.00
Máximo	4.25	4.50	4.10	4.25	4.25	4.25
Desviación estándar	0.34	0.39	0.33	0.35	0.37	0.35
Tasa de desocupación nacional promedio en 2019													
Media	3.59	3.64	3.52	3.55	3.51	3.52
Mediana	3.50	3.60	3.50	3.50	3.48	3.50
Primer cuartil	3.40	3.40	3.30	3.36	3.30	3.30
Tercer cuartil	3.79	3.90	3.70	3.70	3.70	3.70
Mínimo	3.00	3.00	3.00	3.00	3.00	3.00
Máximo	4.25	4.25	4.10	4.25	4.25	4.25
Desviación estándar	0.33	0.32	0.28	0.28	0.28	0.29

Estadísticas básicas de los pronósticos recabados en las encuestas de mayo de 2017 a mayo de 2018

	2017										2018		
	may	jun	jul	ago	sep	oct	nov	dic	ene	feb	mar	abr	may
Balance económico del sector público 2018 (% PIB)¹													
Media	-2.28	-2.27	-2.34	-2.28	-2.29	-2.22	-2.25	-2.14	-2.14	-1.97	-2.04	-2.19	-2.16
Mediana	-2.10	-2.15	-2.10	-2.10	-2.15	-2.10	-2.10	-2.10	-2.00	-2.00	-2.00	-2.00	-2.00
Primer cuartil	-2.50	-2.48	-2.50	-2.50	-2.50	-2.35	-2.40	-2.40	-2.30	-2.10	-2.33	-2.45	-2.40
Tercer cuartil	-2.00	-2.00	-2.00	-2.00	-2.00	-2.00	-2.00	-2.00	-2.00	-1.80	-2.00	-2.00	-2.00
Mínimo	-3.50	-3.50	-3.60	-3.50	-3.50	-3.00	-3.50	-3.00	-3.50	-3.50	-3.50	-3.50	-3.50
Máximo	-1.70	-1.90	-1.90	-1.70	-1.90	-1.90	-1.00	-1.00	-1.00	-0.10	-0.60	-1.50	-1.50
Desviación estándar	0.44	0.38	0.46	0.44	0.38	0.31	0.49	0.37	0.46	0.62	0.57	0.41	0.44
Balance económico del sector público 2019 (% PIB)¹													
Media	-2.13	-2.17	-2.01	-2.05	-2.26	-2.25
Mediana	-2.05	-2.00	-2.00	-2.00	-2.00	-2.05
Primer cuartil	-2.28	-2.20	-2.10	-2.13	-2.43	-2.20
Tercer cuartil	-2.00	-2.00	-2.00	-2.00	-2.00	-2.00
Mínimo	-3.00	-3.80	-3.80	-3.80	-3.80	-3.80
Máximo	-1.00	-1.00	-0.30	-0.40	-1.30	-1.30
Desviación estándar	0.43	0.56	0.61	0.60	0.52	0.57
Requerimientos Financieros del Sector Público 2018 (% PIB)¹													
Media	-2.78	-2.70	-2.78	-2.69	-2.69	-2.48	-2.63	-2.54	-2.53	-2.53	-2.55	-2.49	-2.63
Mediana	-2.50	-2.50	-2.50	-2.50	-2.50	-2.50	-2.50	-2.50	-2.50	-2.50	-2.50	-2.50	-2.50
Primer cuartil	-3.00	-2.93	-3.00	-3.00	-2.75	-2.60	-2.68	-2.60	-2.50	-2.55	-2.53	-2.55	-2.65
Tercer cuartil	-2.50	-2.50	-2.50	-2.50	-2.50	-2.50	-2.50	-2.50	-2.45	-2.30	-2.48	-2.40	-2.50
Mínimo	-4.20	-4.20	-4.80	-4.20	-4.20	-3.50	-4.20	-3.30	-4.20	-4.20	-4.20	-4.20	-4.20
Máximo	-2.20	-2.20	-2.00	-1.70	-1.70	-0.60	-2.00	-2.00	-1.70	-1.70	-1.70	-0.80	-1.70
Desviación estándar	0.51	0.44	0.60	0.53	0.49	0.53	0.44	0.29	0.49	0.50	0.47	0.62	0.51
Requerimientos Financieros del Sector Público 2019 (% PIB)¹													
Media	-2.54	-2.61	-2.51	-2.54	-2.61	-2.69
Mediana	-2.50	-2.50	-2.50	-2.50	-2.50	-2.50
Primer cuartil	-2.70	-2.70	-2.50	-2.50	-2.85	-2.85
Tercer cuartil	-2.50	-2.43	-2.33	-2.40	-2.40	-2.45
Mínimo	-3.10	-4.50	-4.50	-4.50	-4.50	-4.50
Máximo	-2.00	-1.50	-1.50	-1.50	-0.90	-1.50
Desviación estándar	0.30	0.65	0.60	0.59	0.77	0.69

1) Signo negativo significa déficit y signo positivo, superávit.

Estadísticas básicas de los pronósticos recabados en las encuestas de mayo de 2017 a mayo de 2018

	2017										2018		
	may	jun	jul	ago	sep	oct	nov	dic	ene	feb	mar	abr	may
Balanza Comercial 2018 (millones de dólares)¹													
Media	-10,627	-10,596	-11,228	-10,636	-9,557	-10,577	-12,147	-11,287	-11,031	-11,361	-11,826	-11,620	-10,517
Mediana	-11,000	-10,850	-11,000	-10,502	-10,025	-10,711	-12,030	-11,392	-11,300	-11,813	-11,956	-11,900	-11,217
Primer cuartil	-12,837	-12,302	-13,000	-12,107	-12,113	-12,156	-13,098	-12,566	-12,473	-13,141	-13,381	-12,944	-12,801
Tercer cuartil	-8,050	-7,825	-9,588	-8,980	-7,074	-9,600	-10,961	-9,673	-10,067	-9,234	-11,279	-10,350	-8,333
Mínimo	-19,000	-18,477	-18,477	-24,580	-17,300	-19,600	-20,230	-17,300	-16,700	-16,924	-16,924	-17,765	-15,820
Máximo	600	-5,000	-5,000	-3,000	-3,000	-3,000	-5,000	-5,000	-5,000	-2,100	-5,000	-5,000	-5,000
Desviación estándar	4,216	3,322	3,424	4,172	3,291	3,594	3,728	3,269	2,903	3,368	2,911	3,144	2,776
Balanza Comercial 2019 (millones de dólares)¹													
Media	-11,690	-11,953	-12,006	-12,814	-12,129	-11,647
Mediana	-10,707	-12,000	-12,401	-12,750	-12,067	-12,054
Primer cuartil	-14,000	-14,963	-14,400	-14,493	-14,368	-12,988
Tercer cuartil	-9,690	-9,679	-9,500	-9,690	-9,559	-9,618
Mínimo	-18,357	-18,900	-19,283	-27,240	-19,259	-18,735
Máximo	-5,000	-4,900	-5,200	-5,000	-5,000	-5,000
Desviación estándar	3,832	3,858	3,880	4,762	3,534	3,244
Cuenta Corriente 2018 (millones de dólares)¹													
Media	-26,680	-25,332	-26,537	-25,359	-24,760	-24,666	-23,907	-23,771	-23,125	-22,374	-21,419	-22,054	-21,066
Mediana	-26,400	-26,200	-26,970	-25,633	-25,253	-24,906	-24,078	-23,829	-24,000	-23,000	-22,333	-22,900	-21,600
Primer cuartil	-29,707	-29,360	-29,265	-27,845	-27,075	-26,500	-26,197	-25,845	-25,211	-24,848	-23,825	-24,344	-23,175
Tercer cuartil	-24,889	-23,000	-25,060	-22,079	-22,441	-20,711	-21,706	-21,831	-20,500	-20,000	-19,591	-19,935	-19,560
Mínimo	-33,309	-34,400	-37,000	-37,000	-32,000	-36,047	-33,337	-33,337	-33,000	-27,900	-27,780	-27,780	-25,845
Máximo	-17,000	-7,000	-17,000	-17,000	-17,000	-17,000	-14,142	-17,000	-13,071	-10,910	-10,910	-12,135	-15,631
Desviación estándar	4,259	5,569	4,720	4,763	3,654	4,598	4,452	3,538	4,401	3,792	3,744	3,542	2,870
Cuenta Corriente 2019 (millones de dólares)¹													
Media	-23,211	-23,979	-22,991	-22,848	-23,501	-22,394
Mediana	-25,000	-24,300	-22,780	-22,681	-23,939	-22,000
Primer cuartil	-26,000	-28,000	-26,325	-25,725	-26,292	-25,250
Tercer cuartil	-18,650	-18,500	-20,000	-19,869	-21,108	-19,810
Mínimo	-30,600	-39,100	-30,120	-30,120	-30,120	-28,300
Máximo	-14,664	-16,600	-13,700	-14,077	-13,970	-15,519
Desviación estándar	4,940	5,710	4,734	4,482	4,290	3,360
Inversión extranjera directa 2018 (millones de dólares)													
Media	25,051	24,962	25,480	25,905	26,709	25,950	26,593	26,791	25,667	26,923	26,563	26,685	27,077
Mediana	25,000	24,650	25,000	25,000	26,600	27,000	27,000	26,500	25,000	26,000	26,750	26,358	27,450
Primer cuartil	22,284	22,200	23,000	23,500	24,850	23,200	24,500	24,260	23,760	25,000	25,000	25,000	25,000
Tercer cuartil	28,000	27,867	27,822	28,000	29,475	28,000	28,100	29,181	27,695	29,493	29,125	29,750	30,000
Mínimo	20,000	20,000	20,000	20,000	20,000	16,800	20,000	20,000	20,000	22,350	20,000	20,000	20,000
Máximo	32,000	34,500	34,500	35,000	34,500	32,612	32,520	34,310	33,600	33,600	30,836	30,200	32,000
Desviación estándar	3,762	4,004	3,433	3,541	3,626	3,639	3,075	3,441	3,444	2,807	2,921	2,933	3,211
Inversión extranjera directa 2019 (millones de dólares)													
Media	26,120	26,178	28,161	27,782	27,435	28,201
Mediana	26,000	26,207	28,100	28,300	27,437	28,294
Primer cuartil	25,000	22,500	26,000	25,250	25,500	26,500
Tercer cuartil	28,500	28,539	31,546	31,396	30,900	32,000
Mínimo	20,000	18,000	18,000	18,000	18,000	18,000
Máximo	32,000	38,600	38,600	35,000	35,000	35,000
Desviación estándar	3,449	5,118	4,757	4,377	4,481	4,795

1) Signo negativo significa déficit y signo positivo, superávit.

Estadísticas básicas de los pronósticos recabados en las encuestas de mayo de 2017 a mayo de 2018

	2017										2018		
	may	jun	jul	ago	sep	oct	nov	dic	ene	feb	mar	abr	may
Variación porcentual anual del PIB de Estados Unidos en 2018													
Media	2.40	2.36	2.32	2.32	2.30	2.35	2.39	2.43	2.59	2.68	2.73	2.71	2.72
Mediana	2.40	2.40	2.30	2.30	2.30	2.30	2.40	2.40	2.55	2.60	2.70	2.70	2.75
Primer cuartil	2.30	2.20	2.20	2.20	2.20	2.20	2.30	2.30	2.40	2.50	2.60	2.60	2.60
Tercer cuartil	2.53	2.50	2.40	2.40	2.40	2.40	2.50	2.50	2.70	2.85	2.90	2.80	2.80
Mínimo	1.80	1.80	1.80	1.90	1.90	2.00	1.90	2.20	2.30	2.20	2.40	2.40	2.50
Máximo	3.00	3.00	3.00	3.00	2.80	2.80	2.80	2.70	3.10	3.20	3.00	3.00	3.00
Desviación estándar	0.28	0.26	0.25	0.22	0.19	0.19	0.22	0.15	0.20	0.23	0.18	0.17	0.15
Variación porcentual anual del PIB de Estados Unidos en 2019													
Media	2.11	2.29	2.41	2.47	2.46	2.45
Mediana	2.00	2.30	2.50	2.50	2.50	2.40
Primer cuartil	2.00	2.10	2.30	2.30	2.40	2.30
Tercer cuartil	2.10	2.50	2.60	2.50	2.60	2.60
Mínimo	1.70	1.70	1.70	2.00	2.00	2.00
Máximo	3.00	2.80	3.00	3.00	3.00	3.00
Desviación estándar	0.32	0.29	0.30	0.21	0.21	0.24